DIARIO PALENTINO

Palencia Martes, 30 de noviembre de 1999

1881

Año CXVIII. Número 18.381. 120 pesetas. 0,72 euros

ESPAÑA
Siete nuevos consejeros en el Gobierno de Pujol para la 6ª legislatura, con la inclusión de Duran Lleida.
PÁGINA 26

CASTILLA Y LEÓN *La falta de inversiones y los costes de personal demoran el acuerdo para el traspaso del FEGA.*
PÁGINA 20

INTERNACIONAL *Irlanda del Norte hizo historia con la formación de su primer Gobierno autonómico y la inclusión del Sinn Fein.*
PÁGINA 34

ESPAÑA *El Príncipe Felipe anima a las Cámaras a seguir renovándose.* PÁGINAS 28 A 30

INDICE

PALENCIA	4
PROVINCIA	14
MONTAÑA	15
CERRATO	18
VEGA-CAMPOS	19
CASTILLA Y LEÓN	20
OPINIÓN	22
ESPAÑA	23
BOLSA	31
INTERNACIONAL	34
DEPORTES	43
ECOLOGÍA	53
SOCIEDAD	57

■ Aznar anuncia el fracaso de ETA porque «la sociedad no acepta imposiciones»

Los partidos apelan a la unión y al diálogo para superar la amenaza

EEUU condenó ayer el anuncio de la banda terrorista de retomar las armas y abandonar el camino de la paz

El anuncio de la ruptura de la tregua indefinida por parte de ETA ha provocado un aluvión de reacciones en todos los partidos políticos y agentes sociales, quienes coincidieron ayer en señalar que la banda terrorista es la única responsable de poner fin al proceso de paz y emplazaron a las fuerzas democráticas a que pongan al margen sus diferencias buscando desde el consenso una solución para lograr la paz.

El secretario general del PSOE y candidato socialista a la Presidencia del Gobierno, Joaquín Almunia, que se reunió ayer tarde en La Moncloa con José María Aznar, pidió a todos los demócratas que no caigan en la tentación de repartirse las culpas. El máximo dirigente socialista advirtió que algunos demócratas están cediendo a esa tentación, «que no conduce a nada positivo». Por su parte Aznar señaló que ETA fracasará «porque tiene enfrente una sociedad que no acepta imposiciones». Finalmente, decir que EEUU condenó la vuelta a las armas de la organización vasca.

PÁGINAS 23, 24 Y 25

ROSA MARCOS

IMANOL URIBE ELIGIÓ PALENCIA PARA EL RODAJE DE "PLENILUNIO"

El director de cine vasco Imanol Uribe comenzó ayer en nuestra ciudad el rodaje de su nueva película, basada en la novela "Plenilunio", del conocido escritor andaluz Antonio Muñoz Molina. El presupuesto asciende a 400 millones y toda la acción transcurrirá prácticamente en Palencia, aunque ya se han rodado algunas escenas en Madrid. El trabajo se extenderá hasta finales de enero del 2000 y en la obra intervienen actores del prestigio de Fernando Fernán Gómez, Adriana Ozores, Charo López, Juan Diego Botto, etc. El guión es de Elvira Lindo.

PÁGINAS 4 Y 5

VIVIR EN PALENCIA

Mantienen que el alcalde de Boadilla no prevaricó
PÁGINA 8

El PSOE empieza a elaborar sus listas electorales
PÁGINA 11

La Diputación se integrará en el stand de la Junta en Fitur
PÁGINA 14

Denunciados los desmontes en Villanueva de la Peña
PÁGINA 16

Hoy en DP

Ecología

SACAR LA ESTACIÓN COSTARÁ 15.844 MILLONES

Fomento enviará el estudio de la variante antes del 15

El secretario de Estado de Infraestructuras, Albert Vilalta, se comprometió ayer con el alcalde de Palencia a tener listo el estudio de la variante del ferrocarril a su paso por Palencia a mediados del mes de diciembre. La inversión prevista es de casi 16.000 millones de pesetas, mientras que el soterramiento ascendería a 19.000 y la solución de la elevación necesitaría tan sólo 5.200 millones de pesetas.

PÁGINA 6

M.C.D.2022

DESDE LA GÁRGOLA

ENRIQUE CAÑA

CARRERA DEL DURO

Ya se ha hecho también habitual la llamada "Carrera del duro", con la que los estudiantes intentan conseguir fondos para sus viajes del Ecuador o de Fin de Carrera. Una práctica que se ha unido a las loterías, rifas marchas, etc. Per no cabe duda de que esto de la "Carrera del duro" tiene una mayor originalidad y vistosidad, al poner sobre el pavimento callejero unas filas de duros, que los viandantes van colocando o donando. En la imagen, esa carrera de las monedas en fila se celebró en la glorieta de la estatua de La Mujer y ahí aparecen en la foto sus promotoras.

PiNObAM®
Mueble macizo a la medida
Avda. Casado del Alisal, 49
- Teléfono 979 728 859 - PALENCIA
ORGANICE SU BIBLIOTECA
Librerías a medida en todos los estilos; y por mucho menos dinero del que Ud. piensa

CARTAS AL DIARIO

Las cartas deben llegar escrita a máquina, con la identificación completa y comprobante y fotocopia del DNI.Puede figurar con seudónimos o iniciales cuando lo considere la dirección. La extensión no pasará de unfolio. Diario Palentino no se responsabiliza de los contenidos de las cartas ni necesariamente los asume.

¡Albricias, don Andrés!

Finaliza el dichoso y gélido mes que, según el refrán, empieza por Todos los Santos y termina por San Andrés.

Pero hoy quiero felicitar de corazón a un compañero que cumple, también con su onomástica, nada menos que cien años. ¡Que se dice pronto!

Hace dos meses, amigo Andrés, me topé contigo cuando cruzabas raudo la carretera para evitar que te atropellaran. "Pero, hombre, - te dije - ¿aún quiere vivir más?".

Bueno, Andrés, era una broma y haces bien en querer vivir más, porque la vida es bella y debes conservarla y amarla.

Has quedado como prototipo de maestros longevos en la provincia, desde de que falleciera el gran amigo, también del gremio, don José Triana, a sus 97 años.

Cuando comentábamos su fallecimiento, me dijiste:

- Casimiro, ¿pero no sabes que yo soy mayor..?

Y al decirme que el día de San Andrés cumplías el siglo, me quedé estupefacto.

Y éstas son también palabras mayores, como las que nos brinda cada sábado en el Diario el P. Torres.

Te prometí felicitarte por carta, aunque sé que por tu condición de hombre humilde no te agrade del todo. Perdona, pues, por descubrir este secretillo de los cien años.

En diciembre del 42 tomé posesión como maestro del plantel del Grupo E en el Colegio del "Ave María" y a primeros del 43 te conocí y formé tándem contigo, pues la unidad mía estaba en proyecto.

Recuerdo el gráfico que tenías en el encerado, tu letra española clara, la humedad del local, etc. Había una lluvia de "gracias" referente a los sacramentos. Y pienso que algunas te las quedaste para ti.

¡Qué más gracia, amigo, que llegar a centenario! Y, además, pese a las goteras que suelen tener todos los tejados vetustos, con bastante lucidez mental y valimiento físico.

¡Dios sea bendito!

Por azares de la vida, nos separamos un tanto, pero últimamente te veía, después de tu viudez, en el Inserso, donde ibas a comer. Ahora, con estos fríos, haces bien en dejarte asistir por una señora, que, a buen seguro, lo hará con amor y alegría.

Obviamente, el llegar a esta avanzada edad es prueba de que tu vida ha discurrido cumpliendo el famoso principio con que los geriatras intentan machaconamente persuadir a los millones de jubilados: "Poca cama, poco plato y mucha suela de zapato". Que es una verdad apodíctica.

Hace días, en el homenaje que se dio en el Teatro Principal al veterano ex alcalde de Palencia Juan Mena de la Cruz, a mi juicio con todo merecimiento, tú no estabas en persona. Pero sí lo estabas en mi mente, sin falsa presunción.

Así que felicidades, Andrés.

Felicidades extensivas a tus familiares, incluido un ex alumno mío.

Casimiro Redondo

HEMEROTECA

HACE 100 AÑOS

Un repaso a las aceras de la ciudad

El Ayuntamiento anunciaba que se repararían las aceras de varias calles de la ciudad. Y, a propósito, en el periódico se comentaba que, en esa operación, se debía incluir el ensanche de las aceras de la Plaza Mayor, de tal manera que el acerado se extendiese a todo el espacio que cubrían los soportales, para así uniformar esa configuración urbana.

HACE 75 AÑOS

Otra sobre el ferrocarril Palencia-Guardo

Aparecía en el Diario otra noticia sobre el ferrocarril Palencia-Guardo y ésta parecía ya la definitiva. Porque el Consejo Superior Ferroviario había hecho pública una comunicación por la que, en los planes generales de la Compañía, se incluía la vía férrea de Palencia a Guardo, que tanto esperaban los palentinos. La noticia, por lo que tenía, al parecer, de resolución empeñada, fue muy bien acogida por estos pagos. Sin embargo, después de tanto barajar este proyecto, ya nadie daba un duro por su realidad hasta que no se viera puesto el tendido.

HACE 50 AÑOS

La Directiva del Palencia toma medidas

No estaba muy contenta la Directiva del Deportivo Palencia sobre el rendimiento del equipo en el último partido en La Balastera, donde se empató con el Rayo Cantabria. Así que los directivos quisieron dar a cada jugador lo suyo y acordaron poner una fuerte multa a Mora, Pototo y Virgilio, por su presunta falta de entusiasmo y rendimiento. Sin embargo, se acordó conceder una gratificación, por todo lo contrario, a San Emeterio, Insa y Gonzalo. La afición se mostró de acuerdo con estas medidas disciplinarias y de reconocimiento.

HACE 25 AÑOS

Grupos de trabajo del Plan de Tierra de Campos

Se reunieron los grupos de trabajo del Plan de Tierra de Campos, para acordar las directrices a seguir y pasar revista a las actuaciones hechas. Para una mejor aclaración de esos trabajos, los grupos distribuyeron en diversas áreas sus actuaciones: Transformación de regadío, Agricultura y Ganadería, Industrialización y artesanía, Obras de infraestructura, Vivienda, sanidad y asistencia social y Desarrollo comunitario. Se haría un seguimiento de los trabajos de cada grupo, que debían estudiar las necesidades de la zona en cada una de esas áreas.

HACE 13 AÑOS

RASCON Informática, S.L. abría sus puertas, empresa dedicada a la venta y reparación de equipos informáticos.

VOLVO
CAR EXPRES AUTO, S.L.
NUEVAS INSTALACIONES
AUTOLAVADO • SERVICIO RÁPIDO • FRENOS Y DIRECCIONES • NEUMÁTICOS • MECÁNICA Y ELECTRICIDAD DE TODAS LAS MARCAS Y MODELOS
C/. Andalucía nº 8 P-32 – Teléfono 979 72 35 00

M.C.D.2022

PERSONAL

Juan Melero Cófreces

Juan Melero Cófreces es el director de la Banda de Música de Guardo, refundada hace diez años.

Y es que, después de algunos años sin música, en Guardo resurgió la idea de tener una Banda Municipal, empeño en el que coincidieron el Ayuntamiento y diversas personas, que, con entusiasmo y esfuerzo, lograron que la agrupación musical reiniciara su andadura.

Juan Melero Cófreces se siente contento con su Banda, con sus componentes y con el instrumental con el que cuentan. Esto, dice el director, se ha ido consiguiendo con mucho trabajo y mucha colaboración, pero hoy Guardo puede presumir de una Banda que no sólo actúa en la localidad, sino que también sale a otras ciudades y a otros pueblos, donde siempre su presencia y sus actuaciones son acogidas con entusiasmo.

Melero Cófreces sabe de las limitaciones de la agrupación, pero sabe también que con trabajo se logran cotas muy altas.

Jesús Posada

El ministro de Agricultura, Jesús Posada, quiere sacar adelante el Plan Nacional de Regadíos en esta legislatura, aunque se retrase la aprobación del Plan Hidrológico Nacional, que no depende de su ministerio sino del Asuntos Sociales.

Para Jesús Posada es importante no defraudar las esperanzas de los usuarios y empezar por cumplir los compromisos pendientes, antes de iniciar el período de ocho años, del año 2000 al 2008, que es cuando ha de desarrollarse el nuevo Plan y para el que se contempla un montante de 800.000 millones de pesetas, que serán financiados por el mismo Ministerio de Agricultura, por las comunidades autónomas correspondientes y por los regantes.

Pete Sampras

El tenista estadounidense Pete Sampras ha entrado ya en la lista de los grandes campeones de todos los tiempos, al conquistar el domingo su quinto título en el Masters e igualar así la marca del sueco Ivan Lend.

Hacía cuatro días, en los partidos de eliminatorias, Sampras había sido derrotado humillantemente por su compatriota Andre Agassi y algunos quisieron ver en ese encuentro el declive definitivo de un campeón. Pero en el partido de la final del Masters se volvieron a enfrentar ambos jugadores y Sampras supo dejar las cosas claras: que aún tiene madera de campeón y que puede exhibir todavía un juego de alta calidad, capaz de doblegar a cualquier rival cualificado.

RESTOS GRES - Calidad 1ª desde 799 pts. m.²
SALDOS AZULEJOS, desde 499 pts. m.² oferta hasta agotar existencias
VIROMA
C/. CASAÑÉ, 9
Tfno. 979 72 97 59
HORARIO 10,00 - 01,30 04,00 - 08,00 tarde

LAPIDARIO

"En nombre de Dios y la Justicia, que no vuelva la violencia. Hemos perdido una oportunidad que ha venido generando esperanza en nuestro pueblo"
José María Setién
OBISPO DE SAN SEBASTIÁN

"Estamos muy lejos del Madrid y el Barcelona en la tabla de clasificación y eso empieza a ser importante"
Víctor Fernández
ENTRENADOR DEL CELTA

MESA MADERO

EL RETABLILLO

Virginia

Si el asesinato de la joven de Bilbao Virginia Acebes de la Huerta ha conmocionado a toda España, por el hecho en sí y por sus macabras y viles circunstancias, hay un pueblo en nuestra provincia donde la noticia se ha sentido con mayor intensidad.

Y es que Virginia Acebes de la Huerta lleva apellidos de Becerril de Campos, de donde emigraron sus padres y donde aún viven algunos de sus abuelos.

En Becerril, las noticias sobre la desaparición de la muchacha se siguieron con emocionada tensión. Y esa tensión se hizo lágrima al saber el fatal desenlace del suceso, porque la joven descendía del pueblo y porque se sabía de la angustia y posterior tristeza desgarrada de la familia.

Vaya desde aquí también nuestra expresión de condolencia para todos los familiares y parientes de Virginia, cuyos apellidos ya nos sonaron muy palentinos cuando se dio la noticia de su desaparición.

Mareo

No es normal ver a un sacerdote que, interrumpiendo la celebración de la misa, se tumbe a la larga sobre un banco.

Pero tal cosa sucedió, hace unos domingos, en un pueblecito palentino de la Peña, cuando el sacerdote se sintió indispuesto por una bajada de la tensión sanguínea, en un episodio de hipoglucemia de su enfermedad diabética.

El susto de los feligreses debió ser de aúpa, pero la cosa no pasó a más por la serenidad del sacerdote, que, sabiendo las causas de su indisposición, tranquilizó a los presentes advirtiéndoles que no pasaba nada grave.

El mismo sacerdote mandó a uno de los feligreses que se acercara hasta su coche y le trajera unos caramelos para subirle el azúcar.

Una vez restablecido, el sacerdote terminó allí mismo la Eucaristía y además viajó a otro pueblo de la comarca para también oficiar allí la misa dominical.

A nosotros nos parece un episodio muy singular y un ejemplo admirable de servicio.

Niebleros

Hemos tenido algunos días de nieblas más o menos densas, aunque no exageradamente peligrosas para el tráfico.

Y hasta nosotros han llegado las quejas de algunos conductores que, comportándose con la debida prudencia, han tenido que sufrir las imprudencias de otros conductores, comidos por las prisas.

Dicen que esas prisas peligrosas se dan, sobre todo, en los vehículos grandes, camiones y autocares, que efectúan con la niebla adelantamientos realmente escalofriantes.

Sabemos de lo importante que es para los profesionales del volante el mantener velocidades y horarios, pero ante circunstancias de fuerza mayor la prudencia debe ser general, aunque haya que tardar en el viaje más de lo previsto.

Y por mucha seguridad que se crea tener en un vehículo grande, no hay por qué jugar con la seguridad y los nervios de los demás.

Y eso es lo que exigen los conductores que se mantienen seguros ante la niebla.

EDITORIAL

Una ciudad de cine

PODRÍA servir incluso como nuevo eslogan promocional para la capital. Palencia sigue con su buena estrella y de moda. Ahora es el mundo del cine quien se ha fijado en nuestra ciudad. Así, ayer se inició el rodaje de la última película del director vasco Imanol Uribe, basada en la novela "Plenilunio", del conocido y premiado escritor y académico andaluz Antonio Muñoz Molina.

Andaba Uribe buscando una ciudad pequeña y moderna para situar el escenario de su nueva película, cuando se acordó de Palencia. Según sus propias palabras, por no identificarse con la típica urbe provinciana, característica que, a priori, cualquiera puede adjudicar a la capital palentina, sobre todo si no la conoce.

Y aquí está con toda su tropa, dispuesto a inmortalizar en la gran pantalla nuestras calles, nuestros monumentos, nuestros edificios más singulares. Que los hados le sean propicios y encuentre todas las facilidades para hacer un buen trabajo, que redunde no sólo en beneficio del éxito comercial de la película, sino como escaparate para que Palencia sea conocida también dentro del mundo del cine. A ver si tras esta experiencia algún productor o director más se animan a rodar aquí. ¿Se imaginan a nuestra ciudad convertida en una especie de pequeña Hollywood, eso sí, a la española?

Los rodajes de películas conllevan un movimiento económico importante (ésta cuenta con un presupuesto de 400 millones) y el trasiego de numerosos medios técnicos y de personas, generalmente con un alto poder adquisitivo, lo que provoca necesariamente una circulación de dinero en los lugares donde se realiza el trabajo, abriéndose nuevas posibilidades de negocio. Bienvenidos pues Uribe y compañía y feliz estancia entre nosotros.

Estos primeros días de rodaje de "Plenilunio" coincidirán con la celebración de la XI Semana de Cine Español de Aguilar de Campoo, que se desarrollará entre los próximos días 4 y 11. Por cierto, un certamen que ha servido como ninguna otra iniciativa para promocionar nuestra provincia entre las gentes del séptimo arte y que bien merece el reconocimiento de los palentinos.

Por el festival de la villa galletera han pasado en los últimos diez años numerosas personalidades del celuloide, tanto directores como actores, guionistas, críticos, etc., que no sólo han tenido la oportunidad de conocer el excelente trabajo de los organizadores de la Semana de Cine Español, todo un acontecimiento cultural, sino también el espléndido marco geográfico donde se ubica Aguilar de Campoo y las enormes posibilidades de la zona para servir de plató natural en cualquier rodaje. Lo dicho. Palencia, ciudad y provincia de cine.

DIARIO PALENTINO
Fundado en 1881
DECANO DE LA PRENSA PALENTINA

Editor:
Antonio Méndez Pozo
Presidente:
José Luis Alonso Almodóvar
Vicepresidente y Gerente TV y Radio:
Gregorio Méndez Ordóñez

Director:
Mariano Valero
Director Adjunto:
Guillermo Alonso
Redactor Jefe: Gonzalo Ortega Aragón
Redacción: Carmen Centeno, Jorge Cancho, Sonia Arnuncio, José Benito Iglesias, Jorge Liébana, Alberto Moreno, Alberto Abascal, Mercedes García, Luis Cabañes, Esther Marín, Ana Ramos y Ana Mencía. *Fotografía:* Rosa Marcos, Óscar Navarro, Enrique Caña y César Manso. *Edición:* Alfonso Alonso. **Montaña Palentina:** Ana García (Aguilar). Wifredo Román (Guardo). **Cerrato:** Luis Rivas. **Vega-Campos:** Cristina Esguevillas.

Director General
Jesús A. Bueno Ordóñez
Director Editorial
Vicente Ruiz de Mencía
Gerente
Javier Gutiérrez González
Directores departamento: José Manuel Sáenz de Cabezón (Admón y Financiero). Javier Hernández Revuelta (Publicidad). Agustín Sagredo (Org. y Desarrollo). Luis Santos (Informática).

M.C.D.2022

RODAJE PALENCIA, ESCENARIO DE PELÍCULA

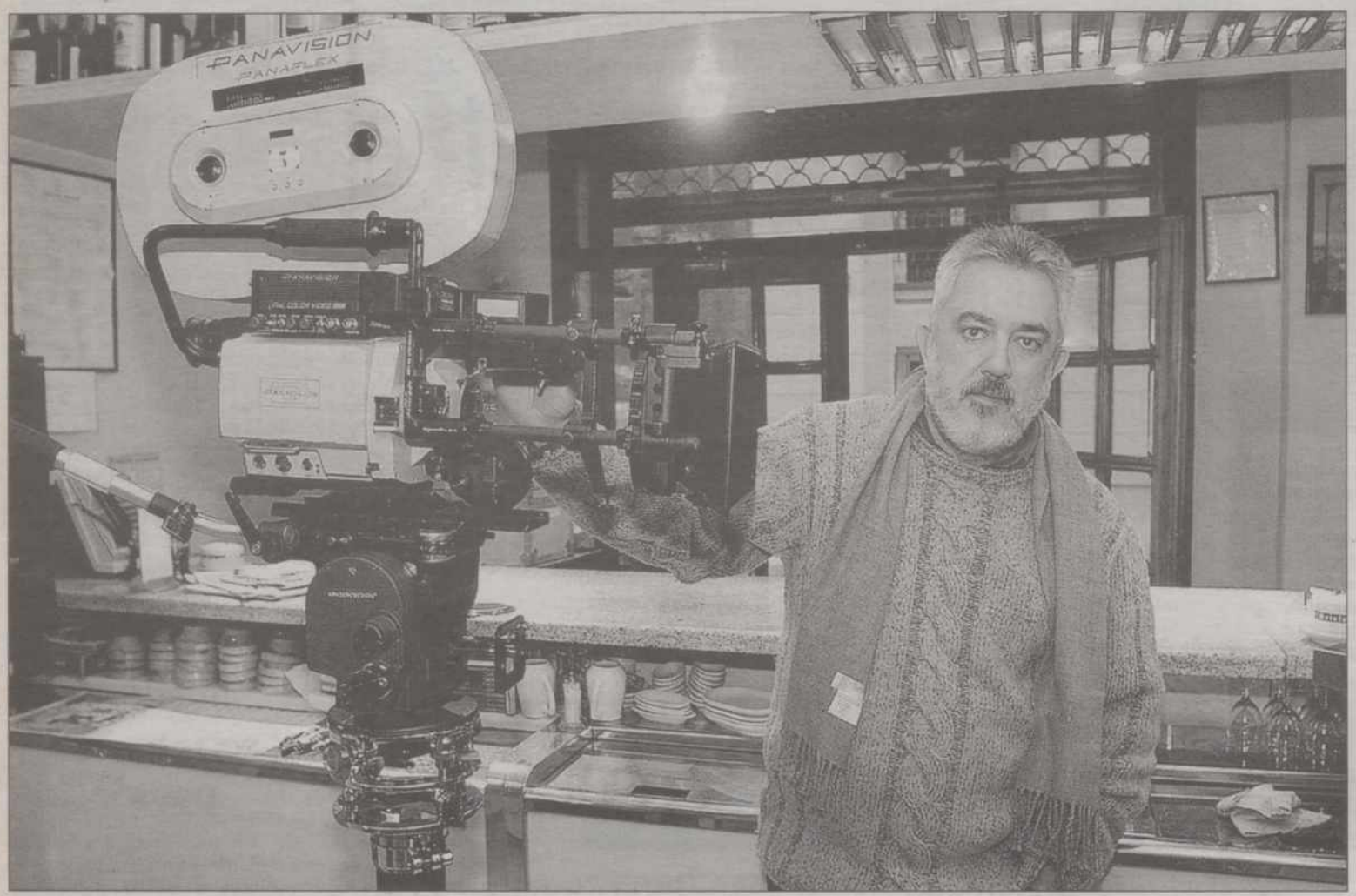

ROSA MARCOS

El director vasco apuntó en conferencia de prensa que "Plenilunio" trata de la regeneración moral.

Una película casi en blanco y negro

El director de Arte, Félix Murcia, afirma que en "Pleninulio" «dominará la ausencia de color». En los momentos de intensidad dramática «pretendemos conseguir el blanco y negro».

En opinión del último Premio Nacional de Cinematografía, «para crear la atmósfera, el banco y negro sería ideal, pero también muy arriesgado».

Cuenca, Guadalajara, Soria, Valladolid, Salamanca o Burgos fueron otras ciudades donde se estudió rodar, pero finalmente, Palencia se convirtió en «la más apropiada», señala Félix Murcia. «Aunque pueda resultar difícil identificar en concreto cada uno de los escenarios, no se va a ocultar que es la capital palentina; por ejemplo, los coches llevarán matrícula de Palencia».

PRESENTACIÓN El presupuesto de la película basada en la novela de Muñoz Molina asciende a 400 millones

Uribe asegura que la imagen de la ciudad es la idónea para la realización de "Plenilunio"

Durante nueve semanas y media se rodara en Palencia la adaptación efectuada por Elvira Lindo. La copia estará lista, posiblemente, en abril.

PALENCIA/J.L.R.

«Palencia es una ciudad lo suficientemente grande como para que pueda cometerse un hecho terrible del que no hay pistas, pero también lo suficientemente pequeña como para que los personajes se entrecrucen», señaló ayer Imanol Uribe durante la presentación de "Plenilunio", una película con un presupuesto que asciende a 400 millones de pesetas.

El rodaje de esta adaptación de la novela de Muñoz Molina comenzó el pasado 22 de noviembre en Madrid, donde transcurrirá de nuevo después de las nueve semanas y media previstas en la capital palentina -hasta finales de enero-. Por aquí pasarán todos los protagonistas, salvo Fernando Fernán Gómez -padre Orduña-.

Miguel Ángel Solá es el inspector; Adriana Ozores, Susana Grey; Juan Diego Botto, el asesino; Txete Lera, Ferreras; Charo López, Carmen y la niña Noelia Ortega, Paula.

El escritor y académico escenificó en Úbeda, su ciudad natal, la novela, pero para Imanol Uribe «es demasiado pequeña para la historia terrible que cuenta». Se optó por Palencia, «una ciudad castellana moderna, que bien podría estar en Francia», dijo el director vasco, después de haber estudiado otras capitales como Guadalajara, Cuenca, Valladolid, Salamanca, Burgos o Soria.

El río Carrión, la Calle Mayor, colegios y entornos de San Miguel son algunas de las localizaciones; el cadáver de la niña, que en la novela aparece en un parque, en la película será encontrado en la Isla Dos Aguas.

Fiel

El guión, de Elvira Lindo -esposa de Muñoz Molina-, «es una adaptación muy fiel, que conserva el ámbito de la novela y la mucha carne de los personajes», comentó ayer Imanol Uribe, que también aseguró que el autor está muy contento.

No es la primera ocasión en que este director vasco opta por realizar una versión de un texto literario -ya lo hizo en "Días contados", sólo en parte-, porque siempre es así, «las fuentes de una película son las noticias diarias, que pueden dar pie a una historia, o, por otra parte, la literatura».

ROSA MARCOS

El concejal Rafael Oliva acompañó a Uribe y a Juan Diego Botto en la conferencia de prensa.

Para Imanol Uribe, "Plenilunio" habla de «una regeneración moral». En la ética de la novela insistió también el alcalde de la ciudad, Heliodoro Gallego Cuesta, presente en la conferencia de prensa.

El regidor municipal aseguró que Palencia está muy ilusionada y que colaborará de corazón; mostró también su satisfacción por la elección para rodar la que «será una película de referencia».

Estreno

«Lo suyo sería que el preestreno de "Plenilunio" fuera en Palencia, aunque nunca se sabe porque depende de la distribuidora», afirmó ayer Imanol Uribe, quien espera que la copia esté lista en abril.

En la conferencia de prensa participó también Juan Diego Botto, el asesino, que rodaba después en el interior del bar Doña Berenguela, en la plaza de la Inmaculada.

M.C.D.2022

RODAJE PALENCIA, ESCENARIO DE PELÍCULA

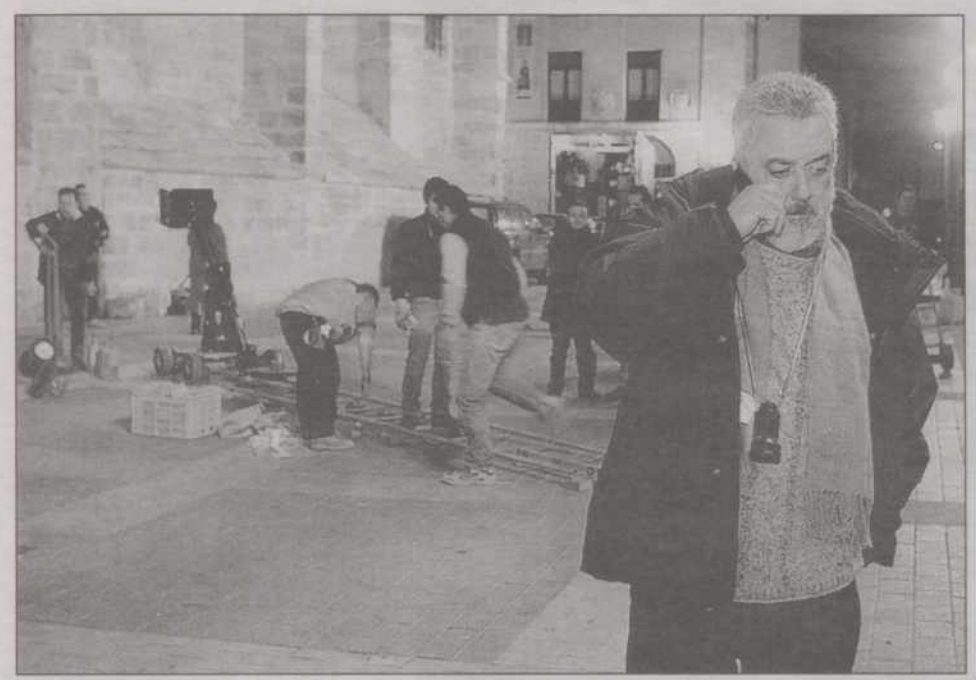

ROSA MARCOS

Imanol Uribe preparando todo para el rodaje.

ROSA MARCOS

Algunos de los extras que ayer participaron en el rodaje.

El asesino pone sus ojos en la pequeña Paula

J.L.R.

¡Motor!, ayer en el interior del bar Doña Berenguela y hoy en la plaza de la Inmaculada. Comienza el rodaje de la nueva película de Imanol Uribe. Cerca de una treintena de extras palentinos participó en la escena.

EL asesino, Juan Diego Botto, vio ayer desde un bar a la que será su víctima, una niña llamada Paula -Noelia Ortega-. Con esta escena comenzó ayer en Palencia el rodaje de "Plenilunio", del director vasco Imanol Uribe.

Alrededor de las 17,00 horas, los cerca de treinta extras citados llegaban a la plaza de la Inmaculada. Que fueran vestidos de tonos oscuros era lo único que sabían. Poco a poco recibieron las instrucciones pertinentes -pasearían-, y en ningún caso mirarían a las cámaras.

En el interior del bar Doña Berenguela, Juan Diego Botto deja traslucir sus serios problemas. «Es un personaje complicado», afirma, que le permitirá conocer «hasta donde llega la cuerda», el registro al que es capaz de llegar. Imanol Uribe tenía un asesino, pero al final se decidió por este joven actor después de verle en "Novios".

Imanol Uribe se mostró gratamente sorprendido de la expectación que despertó el casting, «muchos se arrepentirán después porque el rodaje será muy duro, con tomas sobre todo nocturnas, casi de madrugada».

Los figurantes, mientras llegaba su turno, esperaban bien en el bar de al lado bien en el exterior, cambiando impresiones. Niños, jóvenes, mujeres y hombres de todas las edades paseaban ajenos a lo que pasaba por la mente del asesino, sentado en la barra de un bar. Silencio y motor algunas de las palabras que se oyeron. Entusiasmo y algo de desconcierto en los rostros de los extras. Imanol Uribe pendiente de todo, Félix Murcia también, y por supuesto el resto del equipo. Por allí se dejaron ver el alcalde de la ciudad, Heliodoro Gallego, y el concejal de Cultura, Rafael Oliva. Ciudadanos curiosos, no demasiados.

ROSA MARCOS

El rodaje de "Plenilunio" en Palencia comenzó ayer en el interior del bar Doña Berenguela. Una escena con Juan Diego Botto, el asesino, como protagonista. El rodaje será muy duro, afirma Imanol Uribe, porque será sobre todo en exteriores y de noche.

Soledad, miedos y secretos del pasado

Un inspector asiste a la autopsia de una niña asesinada; sus ojos soportan con dificultad el horror que observan. Mientras, los ojos que esconden el enigma miran impunemente en algún lugar de la pequeña ciudad. Esos ojos se convierten en la obsesión del inspector, que se aferra a su búsqueda para superar soledad, miedo y secretos de su pasado.

No es el único con esa esperanza. Susana Grey, maestra de la niña asesinada, se enfrenta a su propio vacío. Mientras ayuda al inspector en la investigación se desarrolla una amistad entre ambos en que el deseo estará a punto de liberarla de su soledad.

También el asesino está solo y busca, aunque lo único que encuentra es el horror que él produce. Esa búsqueda se convertirá en su trampa: el inspector luchará por descifrar su comportamiento y por liberar a la pequeña ciudad. Sin embargo, los horrores interiores no son tan fáciles de superar y cuando el inspector ha creído vencer, las sombras de su pasado volverán para impedirlo.

M.C.D.2022

CÉSAR MANSO

El Gobierno de la Nación sigue siendo partidario de la variante a la hora de solucionar el problema de la barrera ferroviaria.

FERROCARRIL El desvío costaría 15.844 millones, el soterramiento 19.000 y la elevación 5.200

El Ministerio de Fomento remitirá el estudio informativo de la variante antes del día 15

El secretario de Estado de Infraestructuras, Albert Vilalta, se comprometió ayer con el alcalde de Palencia a tener listo el estudio de esta solución a mediados de diciembre y enviarlo al Ayuntamiento como base del debate ciudadano.

PALENCIA/CARMEN CENTENO

El estudio será el primero de los trámites urbanísticos para la integración del ferrocarril a su paso por la ciudad de Palencia. Posteriormente habrá que hacer la declaración de impacto ambiental y el estudio urbanístico, que servirá para la adjudicación de las obras.

De momento, sólo se han fijado plazos para ese primer trámite, aunque se han consignado 100 millones para el 2000 y 150 millones para el 2001, destinados a otros proyectos y estudios de la denominada Red Arterial Ferroviaria de Palencia.

En la reunión mantenida ayer por el alcalde con el secretario de Estado de Infraestructuras, se acordó crear una comisión técnica encargada del seguimiento de cuanto tenga que ver con la integración del ferrocarril. En esa comisión estarán el subdirector general de Planificación de Proyectos de Ferrocarril, por parte del Ministerio de Fomento; el director general de Carreteras e Infraestructuras, de la Junta de Castilla y León, y el concejal de Urbanismo, del Ayuntamiento.

«No es la solución definitiva»

Heliodoro Gallego manifestó al término de la reunión que la redacción del estudio informativo por parte de Fomento no implica que la variante vaya a ser la solución definitiva, «aunque deja claro y por primera vez sobre el papel, que el Ministerio va en esa dirección».

En opinión del alcalde estamos ante un paso «histórico» en la solución del problema. «Es un avance importante porque cuando tengamos ese estudio abriremos un debate sobre algo concreto y un posterior periodo de alegaciones», afirmó.

CÉSAR MANSO

Ya hay proyecto definitivo para la supresión de Los Tres Pasos, pero falta el proyecto constructivo.

En la reunión se conocieron los costes de las distintas soluciones para integrar el ferrocarril. La variante costaría 15.884 millones, incluida la construcción de la nueva estación, situada a 1,3 km. de la Plaza de San Lázaro en dirección Villalobón; el soterramiento de un tramo de 2,4 km. subiría a 19.000 millones y la elevación a 5.200 millones.

Otro de los temas abordados por el secretario de Estado de Infraestructuras, el subdirector general de Planificación de Proyectos de Ferrocarril, el consejero de Fomento y el director general de Carreteras e Infraestructuras de la Junta y el alcalde de Palencia fue la supresión de "Los Tres Pasos". El Ministerio y la Junta contemplan dentro de su convenio la eliminación de este paso a nivel de la capital, con un coste de 500 millones.

El proyecto constructivo estará listo en 5 ó 6 meses, con lo que las obras podrán adjudicarse en el segundo semestre del 2000. «Voy a hacer un seguimiento riguroso de todo lo dicho, pero en principio creo que es positivoi que vayamos dado pasos en las distintas soluciones», señaló el alcalde.

Dos autovías necesarias para nuestra provincia

Heliodoro Gallego trasladó al secretario de Estado de Infraestructuras y al consejero de Fomento el gran interés que tiene nuestra provincia en la construcción de las autovías Palencia-Aguilar y Palencia-Benavente, por tratarse de dos vías de comunicación «cruciales para el desarrollo económico y social». En virtud de ello pidió que se agilicen los trámites para llevar a efecto el desdoblamiento de ambas carreteras y su conversión en autovías.

Albert Vilalta explicó al alcalde que el deseo del Ministerio es llevar a cabo las dos obras y añadió que se están redfactando ambos estudios informativos, aunque está más definido y avanzado el de la Palencia-Benavente.

«He recibido esta noticia con esperanza porque considero que demuestraque hay voluntad en la Administración por llevar esta autovía a buen término, y cuando hay voluntad política es cuando salen las cosas adelante, aunque he insistido en que se agilice al máximo», manifestó el regidor palentino.

Un mayor esfuerzo para el segundo cinturón

El otro tema abordado en la reunión de ayer fue el desdoblamiento del segundo cinturón en Palencia capital. El secretario de Estado de Infraestructuras informó al alcalde de la consignación prevista en los Presupuestos Generales del año 2000 para esta obra, que asciende a 1.000 millones, 500 para cada uno de los dos tramos.

Heliodoro Gallego considera que es necesario un mayor esfuerzo económico por parte de Fomento, ya que con esta consignación el desdoblamiento no podría concluirse hasta dentro de tres años. «Creo que hay que acelerar un poco más y terminar las obras en dos años, como mucho», señaló el alcalde.

Añadió que la reunión había sido satisfactoria por cuanto se ve que se están dando pasos encaminados a resolver «cuestiones esenciales para la ciudad», aunque puntualizó que no va a conformarse con estos avances. «No dudo de la palabra de los responsables del Ministerio, pero hay que seguir avanzando», concluyó.

M.C.D.2022

Saber beber es un arte, el arte es cultura...

Viña Cantosán

Un gran vino blanco, elaborado a partir de la mejor uva Verdeja y con Denominación de Origen Rueda Superior.

Yllera

Inconfundible por su sabor y calidad, el Tinto Yllera sigue elaborándose con el mismo cuidado desde principios de los años 70.

BRACAMONTE

Excelente tinto lleno de aromas y matices. Acogido a la mejor tradición de la denominación de Origen Ribera del Duero.

S.A.T. Nº 2566 LOS CURROS

... el arte de beber vino.

ATENCIÓN AL CLIENTE
Telf.: 983 86 80 97
Fax: 983 86 81 77
e-mail: curros@nexus.es
http://www.loscurros.com

DISTRIBUIDOR EN PALENCIA
Manuel Fernández Martínez • Tel. 979 71 18 70

M.C.D.2022

TRIBUNALES El Juzgado de lo Penal dejó visto para sentencia el juicio contra Victoriano Aguado

La Fiscalía y la defensa mantienen que el ex-alcalde de Boadilla del Camino no prevaricó

Consideran que la solicitud cursada por la denunciante para la licencia de apertura de un establecimiento de hostelería le fue concedida por silencio administrativo positivo, si bien no hizo valer esta concesión.

PALENCIA/JORGE CANCHO

El representante de la Fiscalía de Palencia solicitó ayer la libre absolución para el que fuera alcalde de Boadilla del Camino durante la pasada legislatura, por considerar que no incurrió en el delito de prevaricación que le imputa la acusación particular.

Victoriano Aguado Martín, del PP, fue juzgado en la jornada de ayer por denegar presuntamente la licencia de apertura para un restaurante a una vecina de la localidad, esposa de uno de los candidatos del PSOE en las elecciones municipales de 1991.

El expediente de actividades clasificadas se inició en mayo de 1995 y contó con todos los beneplácitos del Ayuntamiento y de la Junta de Castilla y León. En abril del 96 pidió la licencia de apertura, sin que recibiera contestación por parte del Consistorio. Ante esta situación, la solicitante reclamó el pasado año un certificado de acto presunto con el que respaldar la ausencia de respuesta a la licencia demandada.

El entonces alcalde desautorizó a la secretaria municipal, mediante un decreto, a expedir este último certificado, alegando que faltaban algunos requisitos y que este asunto debía estudiarse previamente en el pleno.

Pese a todo, la denunciante abrió el negocio en julio de 1996 y desde entonces ha pagado los impuestos correspondientes a la actividad que viene ejerciendo desde entonces.

Durante el juicio celebrado ayer, que quedó visto para sentencia, el fiscal y el abogado de la defensa mantuvieron que estos hechos no podían ser considerados como constitutivos de un delito de prevaricación, por lo que solicitaron la libre absolución.

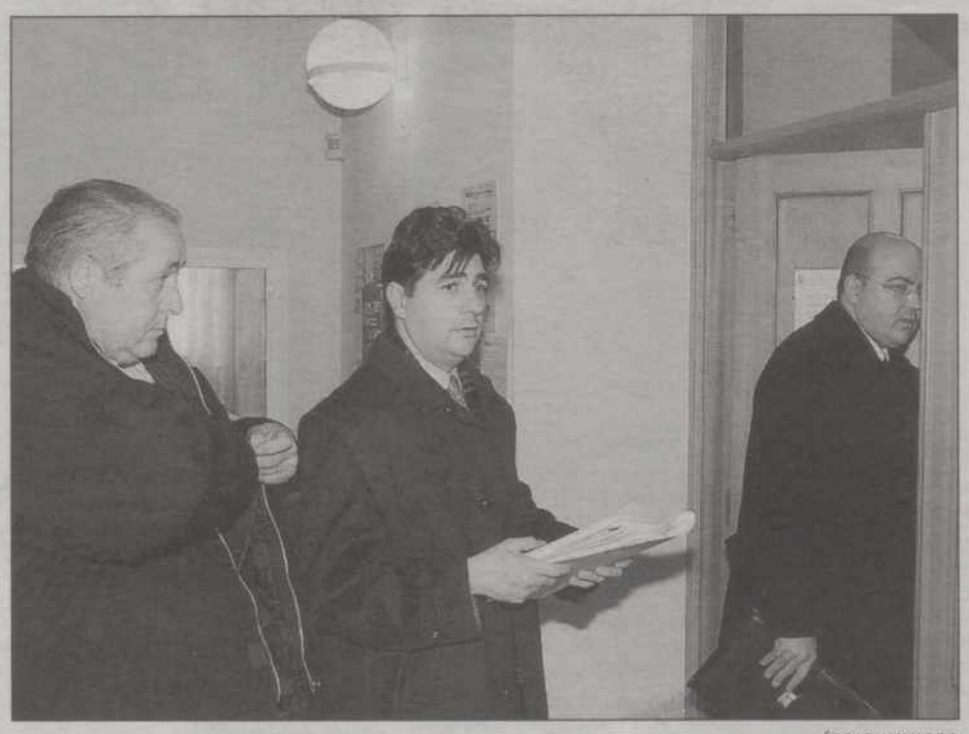

ÓSCAR NAVARRO

Victoriano Aguado Martín, acompañado por su abogado, momentos antes de iniciarse el juicio celebrado ayer en el Juzgado de lo Penal de Palencia.

Silencio administrativo

El representante de la Fiscalía y el letrado defensor sostuvieron durante la vista que para que exista prevaricación ha de darse una resolución que se aparte del derecho y que produzca un perjuicio.

Sobre el primero de estos dos elementos, fiscal y defensa coincidieron en que tanto la Ley de Procedimiento Administrativo Común como la Ley de Actividades Clasificadas establecen que las licencias de apertura se entenderán otorgadas por silencio administrativo positivo en el plazo de un mes, desde la solicitud de la licencia.

De igual forma, ambas partes argumentaron en su informe final que tampoco hubo perjuicio alguno para la denunciante, ya que abrió el restaurante en julio de 1996.

Con respecto al acto presunto que solicitó al Ayuntamiento y que fue denegado expresamente por parte del alcalde, fiscal y defensa puntualizaron que la ley establece que se entenderá como concedido si en el plazo de 20 días no se expide el correspondiente certificado.

A mayor abundamiento, la defensa recordó que tal petición carecía de fundamentos dado que ya que estaba concedido desde mayo del 96 por silencio administrativo. Por ello, concluyeron que esta vecina no supo hacer valer la concesión de licencia de apertura de la que se hizo acreedora por silencio administrativo positivo.

«Se trata de un desarreglo administrativo y no de un delito de prevaricación», afirmó el fiscal, mientras que el letrado defensor aseguró que «todo el asunto se ha debido a una injustificada persecución contra mi cliente».

Inhabilitación de 10 años y un millón de indemnización

La acusación particular acusó al ex-alcalde de Boadilla del Camino de un delito de prevaricación por el que solicitó 10 años de inhabilitación para cargo público y una indemnización de un millón de pesetas a favor de la denunciante por los daños económicos causados.

El letrado de la acusación mantuvo que Victoriano Aguado Martín no impulsó la licencia de apertura de un restaurante que había solicitado esta vecina «No sólo no la impulsó, sino que hizo todo lo posible para paralizarla y todo ello porque la demandante era la mujer de un ex-candidato del PSOE con el que el alcalde mantenía enemistad manifesta», dijo el abogado en su alegato final.

La acusación particular afirmó que el ex-regidor de Boadilla tuvo una conducta arbitraria y de abuso de poder y derecho. «Su actitud fue esperpéntica, pues no impulsó el expediente y además obligó a la secretaria municipal a no conceder el acto presunto solicitado por la reclamante», puntualizó.

Por todo, consideró que el procesado incurrió con su comportamiento en responsabilidad civil y penal, «pues actuó arbitrariamente por la animadversión que mantenía con esta familia», dijo.

JUICIO Reclama una pena de 300.000 pesetas

CC.OO. pide que el líder de UGT sea condenado por menoscabar su honor

El fiscal y la defensa creen que la demanda no debe prosperar, ya que debe prevalecer el derecho a la libertad de expresión.

PALENCIA/J.C.

La titular del Juzgado de lo Social número 1 dejó ayer visto para sentencia el juicio por la demanda de tutela sobre el derecho al honor que presentó CC.OO. contra el secretario provincial de UGT, Javier Donis, por unas declaraciones que realizó con motivo del convenio de limpieza, que no fue respaldado por los ugetistas.

El demandado afirmó en declaraciones a *Diario Palentino*, el 16 de septiembre pasado, que Comisiones Obreras había suscrito dicho convenio a cambio de un aumento de liberados sindicales. Más tarde ratificó dichas declaraciones en el transcurso de una conferencia de prensa.

El fiscal y la abogada que representa los intereses de la Unión General de Trabajadores solicitaron que la demanda fuera desestimada por considerar que tales declaraciones se realizaron dentro de los límites de la libertad de expresión y sin que se sobrepasara el derecho al honor de Comisiones Obreras.

Además, aseguraron que las manifestaciones de Javier Donis se efectuaron dentro del ámbito sindical y en su condición de secretario provincial de UGT. A mayor abundamiento, se afirmó que la lucha sindical se rige por criterios más altos, por lo que no ha de extrapolarse la negociación de un convenio colectivo al ámbito judicial.

Frente a estas tesis, el abogado de Comisiones Obreras pidió que la demanda de tutela sobre el derecho al honor fuera estimada por la jueza y solicitó una pena de 300.000 pesetas al demandado y subsidiariamente a la Unión General de Trabajadores.

El letrado de la parte que promovió la demanda recordó que las graves declaraciones del secretario provincial ugetista supusieron un insulto para Comisiones Obreras y un descrédito de este sindicato ante la opinión pública.

ÓSCAR NAVARRO

Donis ante la entrada del Juzgado de lo Social número 1.

ALFACEL, S.A.

Convocatoria de Junta General Extraordinaria

Por acuerdo del Consejo de Administración, se convoca a los señores accionistas a Junta General Extraordinaria que se celebrará en Dueñas, en el domicilio social, Polígono 12, Parcela 5060, a las doce horas del día 13 de diciembre de 1999 en primera convocatoria, y a la misma hora y en el mismo lugar el día 14 de diciembre de 1999 en segunda, en su caso, con el siguiente:

Orden del día:

1. Ampliación de capital a la par en 500 millones de pesetas, mediante la emisión y puesta en circulación de 500.000 acciones nuevas al portador de 1.000 pesetas de valor nominal, con los mismos derechos que las anteriores. Suscripción y desembolso. Modificación del artículo 5º de los Estatutos Sociales relativo a capital y acciones.
2. Ruegos y preguntas.
3. Delegación de facultades.
4. Aprobación del acta de la sesión.

Los Sres. accionistas tienen a su disposición en el domicilio social, el texto íntegro de la modificación propuesta e informe sobre la misma, para su examen o envío gratuito.

En Dueñas a 23 de noviembre de 1999
El Presidente del Consejo de Administración

TRANSPORTISTAS
Curso { MERCANCIAS PELIGROSAS
3,4,5,11,12 DE DICIEMBRE
CURSOS CONSEJEROS DE SEGURIDAD EN MM. PP.
CENTRO FORMACIÓN TRANSPORTISTAS
Teléfono: 979-74 02 66
Centro homologado por D.G.T. MP 0037

M.C.D.2022

VIOLENCIA Ayer impartió un cursillo a mujeres

La Favpa lucha contra el maltrato doméstico formando a mediadoras

El objetivo de la Federación es instituir esta figura en cada asociación vecinal para informar y orientar a las víctimas en el entorno cercano del barrio.

PALENCIA/S. ARNUNCIO

La Federación Provincial de Asociaciones de Vecinos se ha sumado a la campaña contra los malos tratos domésticos, emprendida por la CAVE (Confederación de AAVV de España), y ayer impartía un cursillo de formación de mediadoras sociales.

Entre los objetivos de esta campaña figura la creación de una "mediadora social" por cada asociación vecinal de Palencia. Esta figura actuaría como intermediaria entre la víctima de malos tratos y los servicios específicos de la administración.

«La asociación de vecinos es lo más cercano que tiene la víctima en su barrio. Queremos que el papel de las mediadoras sea el de informar, apoyar y orientar a estas mujeres maltratadas, llegando incluso a acompañarlas ante el correspondiente servicio administrativo cuando deseen interponer una denuncia», señaló Soledad Palacios, responsable del área de mujer de la CAVE.

Junto a esta labor de apoyo, la mediadora le correspondería realizar un seguimiento de la situación administrativa de la víctima, para asegurarse de que la mujer recibe la atención necesaria por parte de las instituciones.

Convenio

La campaña se puso en marcha hace un año a nivel nacional, a través de un convenio con el Ministerio de Interior. Con la organización de mujeres vecinales colabora el Instituto de la Mujer, la Dirección General de la Policía y de la Guardia Civil.

«El objetivo es sensibilizar a la población de que éste es un problema que afecta a hombres y mujeres y que no excluye a ninguna clase social. Las asociaciones vecinales no podían seguir siendo cómplices, con su silencio, de lo que está sucediendo», dijo Soledad Palacios.

La responsable del área de mujer de la CAVE explicó que hasta hace poco se consideraba que la violencia doméstica era un problema privado, en el que nadie se atrevía a implicarse ni a denunciar. «Ahora queremos poner nuestra organización a disposición de las víctimas y crear un punto de información en cada asociación vecinal. Tenemos 3.158 asociaciones repartidas por España y pretendemos que estén atendidas por 11.000 mediadoras sociales».

Bajo el lema "si me pega no me quiere, te denunciaré", la campaña presentada ayer incluye el reparto de manuales para las cursillistas, así como de distintos carteles.

ENRIQUE CAÑA

La Sala Don Sancho acogió ayer el cursillo de formación para mediadoras sociales.

Los casos de violencia contra mujeres se incrementan un 10%

Entre enero y junio de este año se han registrado 12.638 casos de malos tratos a mujeres en España, que a finales de septiembre llegaron a 16.694. En Castilla y León fueron 732, y en Palencia, 72. Por lo que respecta a los delitos contra la libertad sexual, han sido 4.574 en España (hasta septiembre), 425 en Castilla y León y 8 en Palencia, según datos de Interior. Estas cifras revelan un crecimiento importante en los casos de violencia sufrida por mujeres. «Se han incrementado las denuncias en un 10 por ciento respecto al año anterior, y se preve que este año haya un 50 por ciento más», señaló Palacios.

AVISO A LA POBLACIÓN
¿ESTÁ USTED EQUIPADO PARA EL EFECTO 2000?

¡MITSUBISHI LE OFRECE UN MONTERO SERIE ESPECIAL SELECT II, PERFECTAMENTE EQUIPADO PARA SUPERAR EL EFECTO 2000, A UN PRECIO EXCEPCIONAL.!

¿ESTÁ PREPARADO PARA EL CAOS BANCARIO??

Imagine: el ordenador de su banco, enloquecido por el efecto 2000, traspasa todo su dinero a Pyar Pharne, un simpático conductor de Ricksaw de la India que le incluirá en sus oraciones el resto de su vida pero no le devolverá ni un duro. Evite éste y otros problemas invirtiendo su dinero en un MONTERO SERIE ESPECIAL SELECT II con: aire acondicionado, transmisión Super Select 4x4, tapicería tipo Alcántara, airbag, radiocassete RDS, defensa delantera, pintura a tres bandas, acabados en fibra de carbono impresa en el salpicadero, luces con inserciones cromadas, llantas de aleación, diferencial trasero de bloqueo 100%...

3 años de garantía sin límite de kilometraje, asistencia 24h. en Europa. P.V.P. válido para vehículos en stock en Península y Baleares. Incluye transporte e impuesto de matriculación.

¡¡¡DESDE SÓLO 4.665.000 PTAS!!!

Red de Concesionarios:
Tel. 902 20 10 30
www.mitsubishi-motors.es

MITSUBISHI MOTORS

PARLAMENTO

Cáritas espera que la nueva Ley de Extranjería logre el consenso de todos

PALENCIA

Cáritas Española reafirmó en su 54º asamblea general su implicación en la defensa de los derechos de los inmigrantes que residen en España, cuya situación es objeto de debate en el proceso parlamentario de aprobación de la nueva Ley de Extranjería.

La asamblea, celebrada el 27 de noviembre, acordó hacer pública una nota, especialmente dirigida a los grupos parlamentarios, instándoles a que el proyecto de ley «pueda ser aprobado con el mismo clima de consenso que ha caracterizado el proceso de reforma de la Ley de Extranjería, y al que han contribuido tanto las fuerzas políticas, como las organizaciones sociales y las instituciones del Foro para la Integración de los Inmigrantes».

En el comunicado Cáritas insiste en la necesidad de que la futura ley respete los avances en los derechos de los extranjeros residentes en nuestro país, recogidos en el proyecto de ley presentado al Congreso y al Senado, sobre todo los correspondientes a residencia permanente, reagrupación familiar, diversificación y gradación de las penas impuestas por distintas infracciones, y acceso a servicios sociales como la sanidad, la educación, la vivienda y la formación laboral.

Condiciones propicias

La Confederación Cáritas Española considera que en estos momentos se dan unas condiciones sociales y económicas en nuestro país «especialmente propicias para avanzar, a través de una ley justa, en la normalización de la situación de los inmigrantes extranjeros».

Por eso apela a la solidaridad y reclama que la Ley de Extranjería que aprueben las Cortes no suponga retroceso alguno en relación con la propuesta que inició el proceso parlamentario. De no progresar ésta, será difícil llevar a cabo políticas de integración «atentas a la dimensión humana del fenómeno de la inmigración».

SOLIDARIDAD La asociación confía en superar los tres millones obtenidos el año pasado

Más de cuatro mil personas pasaron este fin de semana por el Rastrillo de Nuevo Futuro

Aurora Nájera, impulsora de esta iniciativa, se muestra satisfecha por «la generosidad demostrada por los palentinos» y por la colaboración de empresas, entidades, instituciones, artistas y particulares en esta cuarta edición.

PALENCIA/S. ARNUNCIO

Han sido cuatro días de un incesante ir y venir de palentinos por las instalaciones del Centro Cultural Provincial de la Diputación, donde la Asociación Nuevo Futuro instaló, por cuarto año consecutivo, su rastrillo solidario.

Aunque aún están pendientes de cuadrar las cuentas y de hacer "muchos números", las responsables de la asociación creen que en esta edición han logrado superar la recaudación del año pasado, que alcanzó los tres millones de pesetas.

«Aunque el número de visitas, que calculamos en unas cuatro mil, ha sido similar a la de otros años, sí se ha notado un incremento en el número de ventas, por eso confiamos en superar el reto de los tres millones», explicó Aurora Nájera, presidenta de Nuevo Futuro.

La recaudación servirá para mantener el piso tutelado donde la asociación ha acogido a ocho niños privados de un ambiente familiar, donde viven con un psicólogo y una psicopedagoga.

Agradecimiento

Aurora Nájera no encuentra palabras para agradecer la generosidad de los palentinos. «Todos los años, antes de abrir el Rastrillo, nos tememos un fracaso. Sin embargo, en cada edición los palentinos responden con mayor generosidad. Creo que ya conocen la labor que desarrollamos en favor de los niños, y eso es lo que les hace reaccionar de esta forma».

En la lista de agradecimientos figuran, en primer lugar, las más de cien entidades colaboradoras que donan sus productos desinteresadamente: restaurantes, tiendas, fábricas y empresas.

Tampoco hubiera sido posible una nueva edición del Rastrillo sin el tiempo y el esfuerzo dedicado por las 60 mujeres que han atendido los puestos durante doce horas cada día.

Las instituciones -Diputación, Ayuntamiento y Junta-, el Casino, la Revista Hola, Caja España, el Centro Tecnológico de Cereales, la Escuela Técnica Superior de Ingenierías Agrarias, Kamalún, prestan su colaboración con esta iniciativa.

Pero sobre todo, la presidenta de Nuevo Futuro sabe valorar otras ayudas, que por pequeñas no dejan de ser valiosas. «Hasta el Rastrillo se han acercado particulares para traer guisos, bizcochos, tortillas, que luego se han vendido en el bar».

Además de los artistas que han donado sus cuadros para el sorteo, ha habido otros como Eladio Torres, Capel, Elma Alonso, Antonio Álamo, Luis Gutiérrez, Carlos Enríquez o Zubiría, que han regalado alguna obra para el Rastrillo.

SORTEO

Los números premiados en el sorteo de cuadros son 1.452, 8.565, 1.034, 8.971 y 748, que corresponden a las pinturas de Ángel Cuesta, Mª Antonia Salvador, Fernando Escobar, Álvaro Reja y Pepín Rico.

ÓSCAR NAVARRO

El Rastrillo de Nuevo Futuro ha registrado un incesante movimiento desde el jueves al domingo.

TUTELA

«El piso tiene gastos especiales porque son niños especiales»

La presidenta de Nuevo Futuro quiere salir al paso de algunas críticas sobre el dinero recaudado con la iniciativa del Rastrillo. «Hay quien llega a afirmar que es mucho el dinero que obtenemos aquí, pero puedo asegurar que si no fuera por el Rastrillo no podríamos sacar adelante a los ocho niños del piso, porque las ayudas institucionales no son suficientes».

Aurora Nájera recuerda que «el piso tiene gastos especiales porque son niños con necesidades especiales. Disponen de un psicólogo y una pedagoga las 24 horas del día, pero es que es necesaria una educación especial para lograr sacarles de una situación difícil por la que han atravesado. Quien tenga hijos sabe de lo que hablo».

Desde que hace cuatro años iniciara su labor, Nuevo Futuro ha logrado la adopción de tres niños. «Creo que los palentinos son generosos con nosotros porque saben que el dinero repercute en algo real y cercano, en un proyecto palentino que todo el mundo conoce», señala la presidenta de la asociación impulsora del Rastrillo.

JUNTA Hasta ahora era jefe del Servicio de Fomento de la Diputación Provincial

Andrés Ibáñez tomará mañana posesión como secretario general de la Delegación Territorial

PALENCIA/MERCEDES GARCÍA

José Ramón Andrés Ibáñez, jefe de Servicio de Fomento de la Diputación Provincial, tomará mañana posesión como secretario general de la Delegación Territorial de la Junta de Castilla y León en Palencia.

Andrés Ibáñez sustituye en el cargo a Miguel Ángel García Recio, que recientemente fue nombrado director general de Infraestructuras Deportivas y Servicios de la Secretaría de Estado para el Deporte.

Teniendo en cuenta que Andrés Ibáñez es funcionario de la Diputación, esta institución ha tenido que emitir un informe y autorización para que pase a la Junta en comisión de servicios.

Con capacidad de trabajo

La delegada territorial aseguró ayer a *Diario Palentino* que tiene depositada toda sus confianza en el nuevo secretario general de la Delegación, «ya que José Ramón Andrés Ibáñez es un hombre con una gran iniciativa, capacidad de trabajo y muy fiel a las personas con las que trabaja».

Rosa Cuesta reconoció que conocía a Andrés Ibáñez desde hace muchos años y que estaba segura de que su presencia en la Delegación iba a suponer un gran revulsivo, «ya que se va a entregar en su puesto».

El propio Andrés Ibáñez reconoció ayer a este periódico que veía de forma muy ilusionante su nueva etapa, ya que es un puesto por el que el mismo se interesó, cuando se quedó vacante.

«Afronto este reto con mucha motivación y con ganas de trabajar», comentó ayer el que será nuevo secretario general de la Delegación Territorial de la Junta.

Colaborador de Mañueco

Hay que recordar que Andrés Ibánez ha sido durante muchos años un estrecho colaborador de Jesús Mañueco cuando fue presidente de la Diputación, y además fue el encargado de coordinar proyectos tan problemáticos como la Cooperativa de Parque Europa.

A partir de mañana, Andrés Ibáñez se convertirá en un estrecho colaborador de Rosa Cuesta Cófreces, con quien también ha trabajado en la Diputación Provincial.

José Ramón Andrés Ibáñez.

M.C.D.2022

POLÍTICA El Comité Provincial ratificará el día 12 las propuestas de las asambleas locales

El PSOE empieza mañana a confeccionar sus listas para las Elecciones Generales de marzo

La Ejecutiva mantuvo una reunión el domingo para tratar este asunto, y ayer se enviaron a las asambleas unas circulares en las que se da a conocer el calendario de la agrupación local.

PALENCIA/MERCEDES GARCÍA

Las asambleas locales del Partido Socialista empezarán mañana, y hasta el próximo día 11 de diciembre, a presentar sus propuestas de cara a la elaboración de las listas para el Congreso de los Diputados y el Senado.

Posteriormente, cuando las actas de las asambleas locales estén ya en poder del Ejecutivo, es cuando se procede a elaborar una propuesta por parte de la Comisión Ejecutiva Provincial. La citada propuesta será sometida al análisis y la votación del Comité Provincial del partido.

Comisión Federal

Las propuestas del Comité Provincial, máximo órgano del partido, se envían a la Comisión Federal de Listas y a la Ejecutiva Regional, que será la encargada de hacer un informe no vinculante.

Lo cierto es que el proceso es bastante largo y complejo, ya que aunque es la Comisión Federal de Listas la encargada de ratificar estas candidaturas, finalmente, es el Comité Federal el que resuelve.

La Ejecutiva del Partido Socialista Obrero Español de Palencia mantuvo una reunión el pasado domingo para tratar este asunto, y ayer mismo han salido de la sede del PSOE unas circulares a las distintas asambleas locales de la provincia. A través de ellas se ha dado a conocer el calendario de actuaciones que afecta, estrictamente, a la agrupación local de Palencia.

Teniendo en cuenta que las asambleas locales tendrán que realizar sus propuestas para encabezar las listas del Congreso de los Diputados y del Senado en el período comprendido entre el 1 y 11 de diciembre, se ha fijado ya la reunión del Comité Provincial para el próximo día 12 de diciembre.

Hay que recordar que en este encuentro del máximo órgano del partido es donde las propuestas serán sometidas a análisis y votación.

ENRIQUE CAÑA

Hay que recordar que las propuestas del Comité Provincial, máximo órgano del Partido, se enviarán a la Comisión Federal de Listas y a la Ejecutiva Regional, que será la encargada de hacer un informe no vinculante.

HERRERA DE PISUERGA

Un camión colisiona contra la ermita de la Piedad y causa graves desperfectos

PALENCIA

Un camión se salió ayer en la travesía de Herrera de Pisuerga y chocó contra la ermita de la Piedad, causando graves desperfectos tanto en la fachada como en el interior del templo, -una grieta del suelo hasta el techo-, informó la Guardia Civil de Tráfico.

El accidente se produjo a las 18,50 horas, resultando heridos leves tanto el conductor como el ocupante del camión.

OBRAS

Corte de tráfico en el Camino Viejo de Villamuriel

PALENCIA

Con motivo de las obras del saneamiento de la margen derecha del río, desde mañana permanecerá cortado el Camino Viejo de Villamuriel, entre la travesía hacia el Camino de Collantes y el Hospital Río Carrión. El acceso a éste y a Villamuriel desde el Paseo de Faustino Calvo, se hará por el Camino Viejo de Villamuriel, Travesía hacia el Camino de Collantes, el citado camino y la carretera de Villamuriel.

Un mundo que cambia precisa nuevas ideas, nuevos trabajos. Hay un futuro que te reclama y para el que debes estar preparado. Puedes elegir aprender y trabajar, escoger una formación práctica, moderna y de calidad. Ahora tienes hasta 135 títulos para que llegues a donde quieras llegar.

DIAGNÓSTICO CLÍNICO · ARTES GRÁFICAS · MADERA Y MUEBLE · MARKETING · COMUNICACIÓN · AGENTE FORESTAL · IMAGEN Y SONIDO · QUÍMICA AMBIENTAL · ELECTRÓNICA · INTEGRACIÓN SOCIAL · INFORMÁTICA · AUTOMOCIÓN · AVIÓNICA · HOSTELERÍA Y TURISMO · DISEÑO INDUSTRIAL · OBRA CIVIL · CARACTERIZACIÓN · ...

MINISTERIO DE EDUCACIÓN Y CULTURA
SECRETARÍA DE ESTADO DE EDUCACIÓN, UNIVERSIDADES, INVESTIGACIÓN Y DESARROLLO

NUEVA FORMACIÓN PROFESIONAL
TODOS LOS CAMINOS. TODAS LAS METAS.

M.C.D.2022

EDUCACIÓN

FETE-UGT exige la gratuidad de los libros de texto que propugna la Logse

PALENCIA

La Federación de Trabajadores de la Enseñanza de UGT critica en un comunicado de prensa el rechazo, por segunda vez, de la propuesta de gratuidad de los libros de texto por parte del Partido Popular y sus socios nacionalistas.

Recuerda que la primera vez que se opusieron fue hace un año, cuando se presentó la iniciativa legislativa popular de la Confederación Española de Asociaciones de Padres de Alumnos (Ceapa), apoyada por FETE-UGT.

Ahora ha sido el Congreso el que se ha reafirmado en la aprobación del dictamen emitido por la Subcomisión de Educación y Cultura, con los votos favorables de PP, CiU y Coalición Canaria, «quienes al parecer no ven necesaria la gratuidad».

«Como consecuencia -afirma la federación ugetista de enseñanza-, seguirán existiendo diferencias entre las ayudas que se destinan a las comunidades autónomas y a sus ayuntamientos para obtener este material, produciéndose desigualdad entre alumnos que estudian en un mismo territorio».

En opinión de FETE-UGT, de este dictamen se deduce que la enseñanza no es verdaderamente gratuita, «puesto que los estudiantes tienen que comprar todo tipo de material curricular para poder seguir las actividades educativas que se realizan en la escuela».

El sindicato concluye afirmando que la Constitución y la Logse no hablan de tendencia gradual a la gratuidad de la enseñanza, como parece querer el Gobierno con este tipo de dictámenes, sino de gratuidad.

JORNADA

El director de Centros Educativos hablará hoy sobre gestión de calidad

PALENCIA

El director general de Centros Educativos del Ministerio de Educación y Cultura, Marco Aurelio Rando, participa hoy en Palencia en una jornada informativa sobre gestión de calidad.

Se celebrará a las 10 de la mañana en el Instituto de Secundaria Jorge Manrique. Viene motivada por el inicio por parte de la Dirección Provincial del MEC del proceso de gestión de calidad para las unidades administrativas que se relacionan directamente con los centros docentes.

Marco Aurelio Rando y Gregorio Vaquero, director provincial del MEC, presentarán este proceso de gestión de calidad y el proyecto "Aldea Digital", de introducción de las nuevas tecnologías de la información en las escuelas rurales de la provincia de Palencia.

«Viviré tres siglos diferentes, si Dios quiere»

Andrés de Lamo cumple hoy cien años y es uno de los ciudadanos de mayor edad de la provincia de Palencia. Dentro de poco más de un mes podrá presumir de haber vivido en tres siglos diferentes... «si Dios quiere».

ÁLVARO LANTADA

ANDRÉS nació el 30 de noviembre de 1899 en la localidad palentina de Población de Arroyo. Su presencia en el pasado siglo ha sido muy poca, pero es uno de los pocos españoles que puede contarlo.

Los padres de Andrés tuvieron siete hijos, pero la precariedad de medios y de servicios sanitarios que había a finales del siglo pasado, hicieron que sólo pudieran sobrevivir tres de los siete, entre ellos, nuestro protagonista.

Andrés vivió en su localidad natal hasta los 14 años, momento en el que decidió comenzar a estudiar, ya que su sueño era ejercer como profesor. Aunque el paso del tiempo ha borrado algunos datos de su cabeza y no recuerda el día que empezó a impartir clases, Andrés ha sido profesor en muchos pueblos palentinos, entre ellos Astudillo, Mave, Palencia, Villambrán, Valle de Cerrato o Santa Olaja de la Vega.

Andrés ha hecho cosas en su vida de las que se siente especialmente orgulloso, por ejemplo ser opositor de las Escuelas Nacionales en Madrid «en las que obtuve el puesto 88».

Su vida no ha sido un camino de rosas, pero su fuerza y sus ganas de vivir le han ayudado a superar todo tipo de problemas.

El primer matrimonio de Andrés no tuvo un final feliz. Su esposa, una joven de Bahíllo, murió cuando trataba de dar a luz a mellizos. El paso del tiempo convenció a Andrés de que tenía que rehacer su vida y volvió a contraer matrimonio. Con Leonor tuvo un hijo que por desgracia murió a los dos años de edad.

Andrés recuerda con inmenso cariño a sus dos mujeres y no culpa a nadie de las desgracias que le han sucedido durante su dilatada vida.

Confiesa que no ha hecho demasiados excesos y que ha llevado una vida tranquila dentro de lo que se puede esperar. «Como de todo y me limito a cuidarme un poco. Fumé una temporada, pero lo tuve que dejar, era malo para mi garganta».

ROSA MARCOS

Andrés ha impartido magisterio a cientos de palentinos.

y hace cinco falleció Leonor, su segunda mujer, con la que pasó más de tres décadas.

En la actualidad, Andrés tiene una salud de hierro y como se suele decir en estos casos, "está hecho un toro".

En sus 100 años de vida, que el próximo mes estarán repartidos en tres siglos diferentes, Andrés ha tenido dos intervenciones quirúrgicas de las que ha salido airoso y sin demasiadas secuelas: una de próstata y otra de una hernia discal.

La única familia que tiene Andrés, en este momento, son sus sobrinos, 14 por parte de su última mujer y 7 por línea directa. Ellos son los que se encargan de cuidarle, ayudados por una asistenta que le hace las labores de la casa por las mañanas.

No quiere irse de su casa y afirma con rotundidad que «cuando queráis que me muera llevadme a una residencia de ancianos. Yo estoy mucho mejor en mi casa".

Sus sobrinos están encantados de tener en su familia a uno de los decanos del magisterio palentino y sienten orgullo cuando antiguos alumnos de su tío les paran por la calle para que que le den recuerdos. Andrés menciona a algunos de sus compañeros maestros más cercanos a su edad: «José Triana y yo éramos los educadores más mayores de la provincia, pero murió el año pasado».

La vida actual de Andrés es muy tranquila y se limita a ir a la iglesia todas las mañanas y a dar un paseo por la Calle Mayor cuando el tiempo acompaña.

Hoy celebrará su cumpleaños número 100 en compañía de sus sobrinos: «No voy a hacer nada especial, sólamente estar con mi familia».

❖

«Como de todo y me limito a cuidarme un poco. Fumé una temporada, pero lo tuve que dejar, era malo para mi garganta»

❖

La jubilación de Andrés se produjo cuando tenía 70 años de edad y el último pueblo en el que trabajó como profesor fue Santa Olaja de la Vega, del que guarda gratos y emotivos recuerdos.

Durante los últimos 28 años, Andrés ha vivido en la capital

ROSA MARCOS

Sus manos reflejan el implacable paso del tiempo.

❖

Andrés celebrará su cumpleaños número 100 con sus sobrinos: «No voy a hacer nada especial, sólamente estar con mi familia».

❖

Noviembre se llevó a dos centenarios palentinos

Palmira Morales García y Demetrio Ruiz, dos de los palentinos de mayor edad, han fallecido recientemente.

Palmira, natural de La Coruña, residió en Palencia los últimos 40 años de su vida bajo el cuidado de sus sobrinos. Palmira, hasta la fecha de su muerte, fue la vecina de mayor edad de la capital palentina y fue homenajeada por el Ayuntamiento cuando cumplió 100 años.

Demetrio Ruiz o el abuelo de Herrera de Pisuerga, como le llamaban los vecinos de esta localidad con cariño, falleció el pasado día 21 a los 105 años en Santa Cruz de Tenerife.

Demetrio residió en Herrera la mayor parte de su vida, aunque por razones de salud decidió trasladarse a Arosa (Tenerife) donde residen sus familiares.

M.C.D.2022

IGLESIA Algunas piezas han cambiado de ubicación

La Catedral abrió ayer sus puertas al público tras retirar la muestra

El culto no se restablecerá hasta la celebración de la vigilia del día de la Inmaculada, que tendrá lugar el día 7 de diciembre a las 20:00 horas.

PALENCIA/MERCEDES GARCÍA

La Fundación Edades del Hombre entregó al Cabildo el pasado sábado las llaves de la Catedral, tras haber retirado el montaje y las piezas de la exposición "Memorias y Esplendores".

El Cabildo no ha querido tener el templo catedralicio cerrado por más tiempo, y ayer mismo lo abrió al público en horario de mañana. Accedieron a él numerosos turistas y, sobre todo, palentinos ávidos de comprobar cómo había quedado la seo sin el montaje de la exposición.

Las personas que tuvieron la oportunidad de entrar ayer al templo pudieron comprobar por sí mismas que no sólo había quedado en perfecto estado de revista, sino incluso más limpio y brillante, aún si cabe, de lo que está habitualmente.

Un tranquilo paseo por la seo permite comprobar también que algunos objetos se han cambiado de sitio, bien para adaptarles más a las necesidades reales o porque se ha considerado que el lugar que ocuparon en la exposición era más idóneo. Tal es el caso de los tapices de "La Salve", que antes estaban en la Capilla Mayor, y ahora se pueden contemplar el mismo lugar donde han estado expuestos durante la muestra, en el Trascoro.

También han cambiado de ubicación un "Descendimiento" anónimo y "La presentación del niño en el templo", de Juan de Villoldo, que estaban en la Capilla del Tesoro y ahora han pasado a las capillas de San Sebastián y San Ildefonso, respectivamente.

Otra capilla que se ha visto tremendamente reforzada con estos cambios ha sido la de San Fernando, ya que ahora acoge la Inmaculada de Palomino, que antes estaba en la de San Ildefonso, y un terno filipino de coral, que antes de la llegada de Las Edades acogía la Sala Capitular.

BUEN ESTADO

El deán de la Catedral ha reconocido que la Fundación Edades del Hombre ha dejado el templo en perfecto estado de revista, «ya que en las tareas de desmontaje ha participado una experta de la talla de Eloisa García de Wattenberg».

Órgano

Pero, quizá, el cambio de ubicación más significativo es el que ha experimentado el órgano, ya que su consola se ha dejado en el Coro en lugar de volverla a subir junto a la estructura del órgano.

Acítores trajo ayer precisamente la consola a la Catedral, ya que que ha permanecido en su taller de Torquemada durante toda exposición. Allí la ha modificado íntegramente, ha hecho una limpieza general y ahora está procediendo a su afinado. Estos trabajos han exigido un desembolso superior a los cuatro millones de pesetas.

El deán de la Catedral, Santiago Francia, ha reconocido que esta modificación se ha hecho de cara a la comodidad del organista, que a partir de ahora tendrá mucho más fácil comunicarse con la agrupación musical que le acompañe.

ÓSCAR NAVARRO

Acítores trajo ayer la consola del órgano, ya que durante la muestra ha estado en su taller.

ÓSCAR NAVARRO

Los tapices de "La Salve" se quedarán ya en el Trascoro.

A falta de cambiar las bombillas fundidas

El deán de la Catedral ha reconocido que la Fundación ha dejado la Catedral perfectamente acondicionada, «sólo a falta de sustituir numerosas bombillas, que se han ido fundiendo durante los últimos meses».

Santiago Francia reconoció que los próximos días se aprovecharán también para revisar algunas alarmas que han dejado de funcionar, para dar un repaso a los hornos de la calefacción e, incluso, arreglar algunas goteras. Todo estará listo para el día en el que el templo vuelva al culto, que será coincidiendo con la vigilia del día de la Inmaculada.

M.C.D.2022

DIPUTACIÓN La oferta turística se integrará en el pabellón de la Junta en Fitur 2000

La Comisión de Gobierno contrata obras de Planes Provinciales por valor de 84 millones

El dinero se destinará a ejecutar un total de nueve actuaciones en diferentes pueblos, destacando por su cuantía los 37,4 millones para reforzar el firme y ensanchar la carretera de Cevico Navero a Tabanera de Cerrato por Antigüedad.

PALENCIA

La Comisión de Gobierno de la Diputación Provincial informó ayer favorablemente en el apartado de Planes Provinciales la contratación de nueve obras correspondientes al presente ejercicio por un importe total de 84,3 millones de pesetas.

De ellas, destacan por su cuantía los 12 millones de la primera fase del edificio de usos múltiples de Santoyo; los 37,4 millones para ensanchar y reforzar el firme de la carretera provincial de Cevico Navero a Tabanera por Antigüedad; los 13 millones para la mejora del abastecimiento de agua en Amusco; y los 12 millones para mejorar el acceso por carretera de Barcenilla a Cervera de Pisuerga.

Asimismo, se aprobó la adquisición de una máquina desbrozadora para ejecutar los trabajos sobre las carreteras provinciales que necesitan reparaciones por importe de 8,5 millones de pesetas.

Por otro lado, también se dio el visto bueno a la aplicación de remanentes del Fondo de Cooperación Local de 1999 por importe de 18 millones, para efectuar pequeñas obras en 14 localidades de la provincia.

ENRIQUE CAÑA

Los diputados provinciales durante la sesión de la Comisión de Gobierno celebrada ayer.

Teleasistencia

En el Área Social, se aprobó la continuidad del Programa de Teleasistencia Domiciliaria para el año 2000, que presta la Diputación con la colaboración de Cruz Roja. Actualmente son 190 personas las que están atendidas en el ámbito territorial provincial.

El precio de este servicio para el año próximo se ha considerado el mismo que ha regido durante el presente ejercicio, es decir 4.000 pesetas por usuario y mes, aportando la Diputación a este convenio cerca de 5 millones de pesetas.

En cuanto a la aprobación de proyectos técnicos, pliegos de condiciones y expedientes de contratación, se informaron favorablemente catorce para el mismo número de obras por valor de 64,2 millones de pesetas.

Otro de los puntos destacados abordados ayer por la Comisión de Gobierno de la Diputación -ya adelantado a *DP* por el presidente Enrique Martín en la pasada edición de la Feria de Turismo Interior (Intur)- fue el acuerdo para facilitar la presencia de la oferta turística provincial en la Feria Internacional de Turismo (Fitur) de enero del 2000 dentro del pabellón de la Junta de Castilla y León, al considerar que Palencia está bien representada dentro de la promoción conjunta a nivel regional.

Aportación de 15,2 millones a la UNED

Los integrantes de la Comisión de Gobierno de la Diputación Provincial de Palencia decidieron la aportación económica anual para el Centro Regional de la Universidad Nacional de Educación a Distancia, que en el próximo ejercicio económico del 2000 será de 15.200.000 pesetas.

En cuanto al Área de Agricultura, se aprobaron diversos pagos correspondientes a las ayudas económicas fijadas en el concurso de instalación de parques infantiles 25 pueblos de la provincia a razón de 1.116.000 pesetas cada uno.

Los pueblos que se beneficiarán de las subvenciones son Báscones de Ojeda, Boadilla de Rioseco, Castil de Vela, Cervatos de la Cueza, La Vid de Ojeda, Loma de Ucieza, Porquera de los Infantes, Revilla de Pomar, Santibáñez de la Peña, Soto de Cerrato, Villalbeto de la Peña, Villalobón, Villanueva de Arriba y Villarén de Valdivia.

También se dio el visto bueno a la aportación de 500.000 pesetas para la reparación de caminos en la Junta Vecinal de Abastas, dentro del Programa que la Diputación destina a tal fin, así como el acuerdo para prorrogar el convenio con la Sociedad Protectora de Amigos de los Animales para la recogida de perros vagabundos en la provincia.

SALDAÑA El proyecto supone un coste de 33 millones de pesetas

Un desfile de moda recaudará dinero para las obras de la parroquia de San Miguel

SALDAÑA/INÉS QUIJANO

El próximo domingo 5 de diciembre se llevará a cabo en la localidad de Saldaña un desfile de modas benéfico, que recaudará dinero para las obras de reparación del tejado de la iglesia de San Miguel de esta villa, cuyo párroco y vecinos llevan tiempo gestionando iniciativas para terminar unas necesarias reformas, que han contando con las propias aportaciones del pueblo a través de donativos.

La idea de realizar esta nueva actividad surge tras hacerse patente la escasa aportación económica obtenida hasta el momento y, por consiguiente, el limitado dinero con el que se cuenta para poder paliar la importante obra que ya se está ejecutando.

Por ello, se ha organizado este pase de modelos benéfico con el que se espera recaudar una cantidad considerable, que luego pasará a engrosar los ingresos obtenidos para la iglesia parroquial de San Miguel de Saldaña.

Uno de los motivos por los que se ha elegido el día 5 de diciembre como la jornada idónea para esta celebración, es porque dicha fecha cae en un domingo y se encuentra dentro del puente del mes de diciembre, sin olvidar que la jornada posterior también es festiva. Con todas estas condiciones que se presumen a favor, se espera que la afluencia de público al acto altruista sea importante.

500 PESETAS

El precio del desfile es una cantidad simbólica, 500 pesetas. Además, en este importe se incluye la participación en el sorteo de diversos regalos que distintas casas comerciales de Saldaña han donado.

Discoteca

Al desfile, que dará comienzo a partir de las 22,30 horas de la noche, en la discoteca Dipo's de Saldaña, pueden acudir todas aquellas personas que lo deseen y que además estén interesadas en contribuir con la reparación de la iglesia de Saldaña.

Por ello, la llamada se hace tanto a la población saldañesa como a la de toda la provincia, porque, además, cuantas más personas acudan, mayor será la cantidad económica que se recaude.

El precio que se ha puesto a la entrada del desfile también es una cantidad simbólica ya que la misma es de 500 pesetas. Además, en este importe se incluye la participación en el sorteo de diversos regalos que distintas casas comerciales de Saldaña y su comarca donarán para la ocasión desinteresadamente.

En cuanto al desfile en sí, habrá dos aspectos importantes que destacar. Por un lado la ropa y, por otro, los peinados, ya que en el desfile han colaborado la peluquería Alvaro de Saldaña, la Boutique Ara-Luz de Saldaña y la Boutique Glamour de Palencia.

Así, durante esta velada solidaria todas las personas que acudan podrán ver a muchos y variados voluntarios -tanto hombres como mujeres de Saldaña- que lucirán trajes de fiesta, ropa de calle, ropa vaquera y vestuario de sport.

Junto a las personas que harán de modelos por un día vistiendo la ropa, habrá quienes se encarguen de lucir los distintos peinados y recogidos de fiesta.

Por lo tanto, habrá una gran diversidad de vestidos, de peinados y también de modelos que, por una noche, trabajarán para llevar a buen puerto esta acción solidaria.

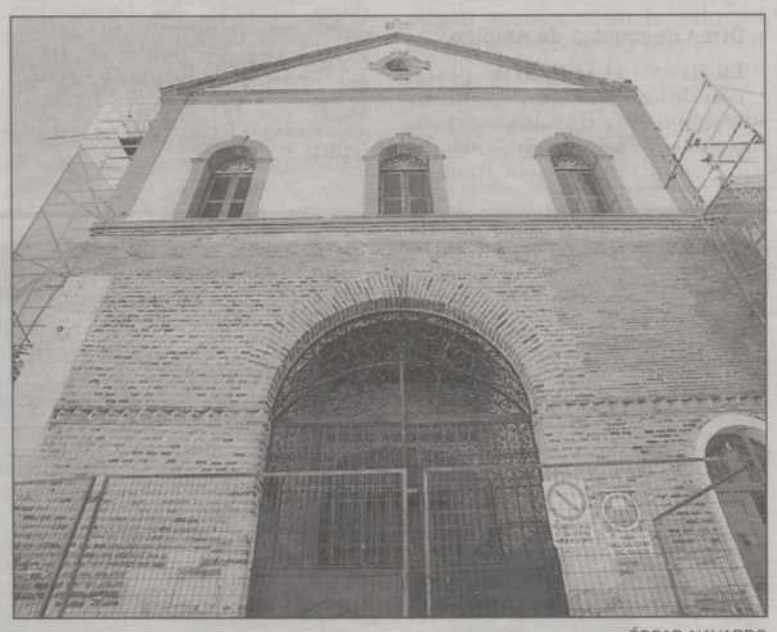

ÓSCAR NAVARRO

Estado actual de las obras de la iglesia de San Miguel.

Solidaridad

La solidaridad, el altruismo, las buenas acciones y la generosidad se darán cita en la noche del 5 de diciembre en Saldaña. Una velada que además de benéfica se espera que sea para todos los asistentes muy amena y entretenida.

Hay que recordar que, además de la generosidad de los vecinos -que han donado cantidades en diversas cuentas bancarias para contribuir a los 33 millones que cuestan las obras del tejado de la parroquia- también se han recibido pequeñas subvenciones y el dinero que cedió el pregonero de las Fiestas de la Virgen del Valle, el periodista Isaías Lafuente.

M.C.D.2022

AGUILAR Alrededor de 60 personas son entrevistadas entre el lunes y hoy martes

La Fundación y el INEM seleccionan a los jóvenes para crear la nueva escuela taller

El personal elegido comenzará su trabajo en el mes de diciembre. Su labor será completar los remates finales que son necesarios para la puesta en marcha de la nueva residencia dedicada a pacientes de Alzheimer.

AGUILAR/ANA GARCÍA

Responsables del INEM y de la Fundación "Santa María la Real" están entrevistando y seleccionando a unas 60 personas que podrían pasar a formar parte de la escuela taller, que finalizará los trabajos de lo que será la futura residencia para enfermos de Alzehimer que se está creando en el antiguo Colegio de "Los Italianos".

La ronda de entrevistas comenzó el lunes por la mañana y finalizará al mediodía de hoy. El personal seleccionado forma parte de la lista de desempleados que el INEM maneja en el municipio. Entre otras condiciones, figura la necesidad de ser mayor de 25 años.

Las 24 personas que serán incluidas en la nueva escuela conocerán su admisión la próxima semana. El mes de diciembre ha sido el escogido para que el grupo comience sus trabajos en el edificio.

La mayoría de ellos se dedicarán a completar los remates finales de la residencia, especialmente en lo relativo a carpintería.

El propio director provincial del INEM, que acudió a Aguilar para clausurar el trabajo que desarrollaron los anteriores alumnos en este lugar, anunció con satisfacción la concesión de esta escuela por parte del organismo de empleo y confió en «la gran formación que reciben los jóvenes con estos talleres, lo que les ayudará en su mayoría a encontrar futuros empleos» dijo.

Los 24 jóvenes seleccionados finalizarán las obras de la residencia. A.G.

Otras demandas de empleo

La gran capacidad de plazas con la que cuenta la futura residencia está animando a otras personas para depositar su curriculum en la Fundación, confiados en poder optar a un puesto de trabajo en la cocina, limpieza o cuidado de los ancianos.

Aunque aún se desconocen las diferentes formas por las que la Fundación podrá convocar la ocupación de estas plazas, de momento se han preocupado de formar a varias personas para que tengan conocimientos suficientes sobre el tema.

La residencia o centro sistencial estará especializado en los mayores con diferentes problemas de movilidad o que padezcan de Alzheimer.

Un total de 66 personas podrán alojarse desde un principio, cuando las obras culminen.

Los ancianos podrán solicitar alojamiento en una habitación individual o compartida con otra persona. El edificio cumple todos los requisitos que la Ley exige sobre residencias y está habilitado con las últimas novedades en torno a residentes con problemas de memoria.

Para facilitarles su vida en esta residencia, cada planta que compone el edificio ha sido pintada de diferentes colores. Los baños no prestan ningún tipo de impedimento y los ancianos podrán acceder a la ducha sobre suelo antideslizante.

BARRUELO

El Ayuntamiento solicitará una frecuencia de radio para la localidad

BARRUELO/A.G.

El Ayuntamiento de Barruelo de Santullán solicitará en próximos días una frecuencia de radio para la localidad, según declaraciones de su alcalde, Alejandro Lamalfa.

El Ayuntamiento ha tomado está decisión en el último pleno extraordinario que se celebró con carácter de urgencia.

Tras el cierre de la emisora Radio Economía -el pasado día 3 de noviembre- por la Junta de Castilla y León, los responsables municipales han estudiado las diferentes posibilidades que tienen para poder disponer de una emisora en su municipio.

Según Lamalfa, «de momento intentaremos que se conceda la licencia antes del mes de abril y la solicitaremos ante las distintas administraciones», añadió.

Los vecinos de Barruelo han colocado una pancarta a la entrada de la localidad, en la que se lee «Radio Economía, estamos contigo». Prueba del apoyo que los barruelanos han brindado a esta emisora, durante los días posteriores a su cierre.

De momento no se ha especificado qué tipo de radio se proyecta crear, a la espera de la admisión de la solicitud.

En la misma sesión plenaria se tomaron otras decisiones relacionadas con el polígono industrial.

Desde el Consistorio se comunicó el incremento del coste de este área industrial, que inicialmente se había fijado en más de setenta millones y ahora superará los ochenta, debido a pequeños cambios y necesidades que se han ultimado en estas semanas.

El polígono albergará en breve a los nuevos empresarios y concentrará los talleres y almacenes que en este momento se encuentran localizados en diferentes puntos del municipio.

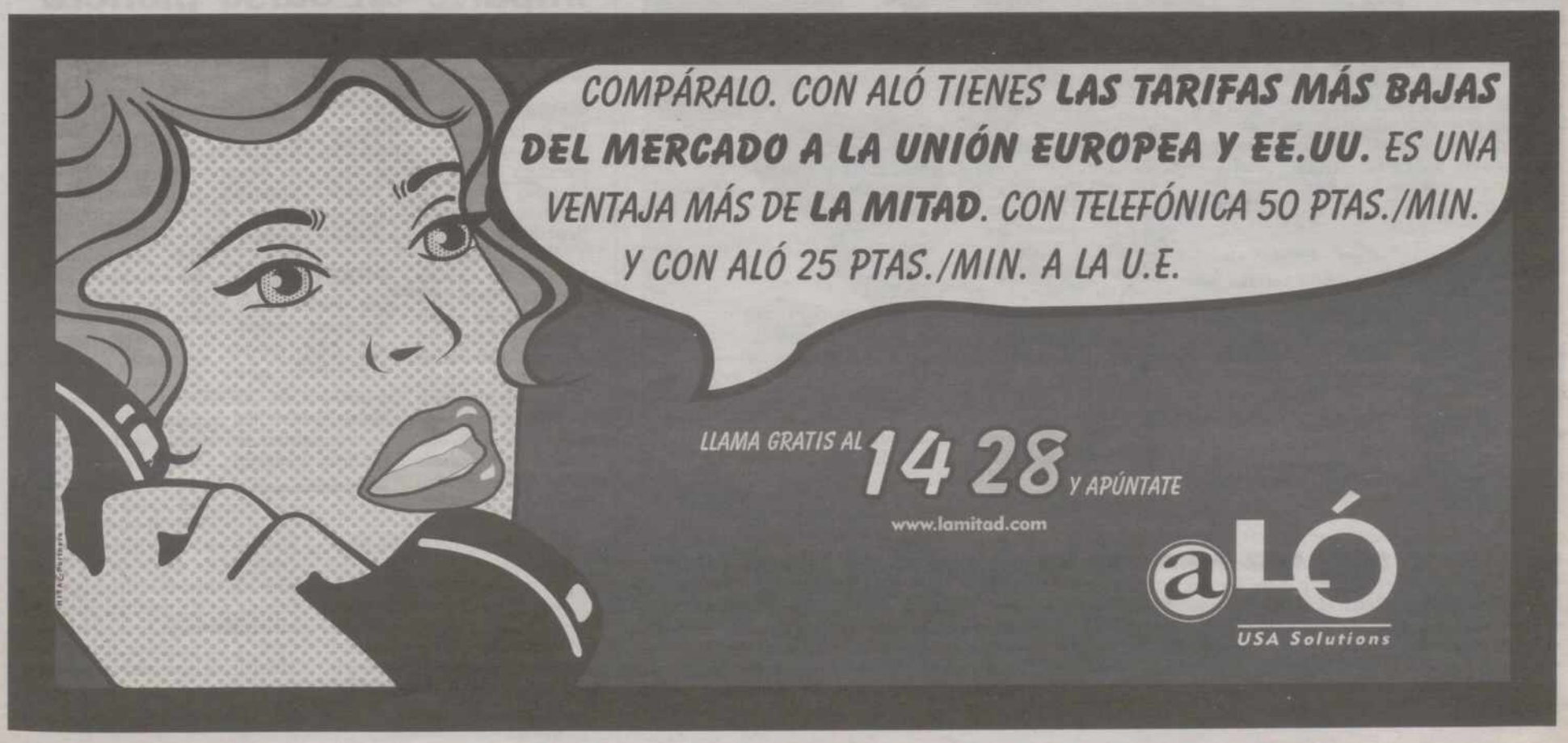

M.C.D.2022

CASTREJÓN El alcalde pedáneo ha presentado una denuncia contra Uminsa en el Juzgado

Una treintena de mineros recibe información sobre los desmontes en Villanueva de la Peña

CASTREJÓN/ANA B. DE PRADO
Una treintena de trabajadores de la minería residentes en el municipio de Castrejón de la Peña participaron en una reunión informativa celebrada en el Ayuntamiento para informar sobre las explotaciones a cielo abierto. La reunión había sido convocada con anterioridad por la alcaldesa del municipio, Julia García Delgado, del PP, y Fernando Luis Veiga Molina, concejal del PSOE y presidente de la Junta Vecinal de Villanueva. Inicialmente estaba prevista para el día 21 pero, a causa de la nieve se suspendió hasta el pasado domingo.

Lo que en un principio se prentendía debatir tomó otro cariz en la reunión, dado que la empresa minera Uminsa ocupó la pasada semana los terrenos solicitados para desmontes, sin autorización previa alguna.

ANA B. DE PRADO

Un momento de la reunión en la que Fernando Veiga entregó documentación al público.

A lo largo de la reunión el edil socialista presentó toda la documentación que tiene en su poder sobre las solicitudes de explotación y los expedientes de la empresa, para que pudiera ser examinada por los trabajadores asistentes.

Objetivo

El objetivo de la reunión era informar a los trabajadores de la zona de la situación actual de la explotación a cielo abierto que se desarrolla en Villanueva, así como explicar los últimos acontecimientos desarrollados la pasada semana en su zona de ubicación

En el acto informativo estuvo presente el concejal socialista Fernando Veiga, quien explicó a los trabajadores los pasos que se han ido dando por la Junta Vecinal desde que la empresa Uminsa presentara en el mes de octubre una solicitud de ocupación de terrenos, para proceder a la excavación de una hectárea de terreno, perteneciente a la localidad de Villanueva de la Peña.

El alcalde pedáneo, Fernando Veiga, se mostró indignado, tanto por la actuación de la empresa, como por la actitud de algunos de los vecinos del municipio que «trabajando en la explotación y conociendo la negligencia de Uminsa desde el primer momento no me lo han hecho saber, pensando que yo lo había autorizado sin consultar a nadie», afirmó.

El edil aportó todos los documentos y expedientes que tiene en su poder, además de las solicitudes por escrito de la empresa y un plano donde se detalla toda la zona afectada por la explotación a cielo abierto, para que pudieran ser examinados por los trabajadores.

Trabajadores

Los trabajadores mostraron interés en el tema durante la reunión y acordaron dejar en manos del alcalde pedáneo y los vecinos de la localidad afectada la búsqueda de la solución ante la situación creada.

Según comentaron algunos trabajadores asistentes, «la Junta Vecinal y los habitantes de Villanueva, son quienes deben tomar la decisión y sea cual sea la respetaremos», señalaron los trabajadores respecto a la cesión del terreno a Uminsa.

«La Junta Vecinal ha actuado legalmente»

El alcalde pedáneo de Villanueva de la Peña ha mostrado su satisfacción tras poder aclarar a los trabajadores, durante la reunión, que él no había autorizado nada a Uminsa sin contar con los vecinos ni con los trabajadores.

Fernando Veiga ha afirmado que «los trabajadores han mostrado su confianza respecto a la Junta Vecinal que presido, porque saben que desde el primer día contamos con ellos para tomar las decisiones que les afectan».

«Vamos a seguir negociando para el bien común, pero no vamos a permitir que la empresa actúe por su cuenta, como lo ha hecho, sin la autorización previa necesaria».

El edil socialista presentó ayer lunes la correspondiente denuncia en el Juzgado de Instrucción número uno de Cervera de Pisuerga contra la empresa Uminsa, por iniciar la excavación en terrenos de Villanueva de la Peña sin autorización.

En los próximos días Fernando Veiga presentará una querella contra la empresa, por lo que considera «una ofensa moral hacia mi persona, por parte de Uminsa, que ha hecho creer a los trabajadores que yo había autorizado la excavación. Han manchado mi imagen y mi nombre, y han querido enfrentar a los trabajadores contra mí».

ANA B. DE PRADO

MUJERES DE SANTIBÁÑEZ PARTICIPAN EN UN CURSO DE MANUALIDADES
Un grupo de mujeres participan en un curso de manualidades que cada lunes se desarrolla en Santibáñez de la Peña. Las participantes realizan distintos trabajos a lo largo del curso, que se celebra cada año de septiembre a junio, guiadas por su monitora, Marina Villacorta. Durante el curso realizan varios tipos de manualidades como trabajos de mimbre, elaboración de flores con distintos materiales, cuadros, porcelanas o abanicos, entre otros. El Ayuntamiento apoya con su colaboración el desarrollo de la actividad. En la imagen, participantes en el curso ayer.

GUARDO

EL IES Claudio Prieto imparte un curso pionero sobre ayuda a domicilio

GUARDO/A. B. P.
Un grupo de once alumnos participan en un curso de garantía social, en el IES Claudio Prieto, sobre ayuda a domicilio y trabajo en residencias de la Tercera Edad.

Este curso es el único de estas características que se desarrolla en un centro público en nuestra provincia.

Estas enseñanzas se engloban en el Programa de Formación Profesional de Garantía Social que lleva a cabo el centro.

El curso se inició en el mes de septiembre, tras conocer la concesión del mismo por parte del Ministerio de Educación y Cultura, y once jóvenes se inscribieron para participar en el mismo. Las personas participantes tienen edades comprendidas entre 16 y 21 años, y no poseen el graduado escolar ni otra titulación.

Según ha afirmado la responsable, Julia Llorente, «el curso es una oportunidad para formar a jóvenes que han abandonado sus estudios y pueden así encontrar una salida laboral con una gran demanda, como lo son hoy los servicios dirigidos al colectivo de la Tercera Edad».

El próximo jueves la responsable del curso, junto a los alumnos, tienen previsto reunirse con la concejal de servicios sociales del Ayuntamiento, para hablar de las posibles salidas laborales en la localidad, de cara a la posibles inserción laboral de los alumnos participantes.

PRÁCTICAS
Los alumnos participantes realizarán 125 horas prácticas, que esperan poder desarrollar en los centros asistenciales de la localidad.

M.C.D.2022

Vitruvio/Leo Burnett

EL PROGRAMA DE DISEÑO EN 3-D

Y LAS LETRAS DEL TESORO

Laura lleva cinco meses de conversaciones con los americanos. Está segura de que dentro de nada le comprarán su programa de diseño en 3-D. Mientras tanto, ha estado tramitando las ayudas necesarias para montar su propia empresa, y es que tiene mucha prisa por ser su propia jefa. Todo el mundo le dice que ahora es un buen momento para hacerlo, y ella está convencida de que es su momento.

Para no ir muy agobiada cuando todo se ponga en marcha, ha invertido unos ahorros en Letras del Tesoro. Le dan total seguridad, le resultan rentables y, si todo va más deprisa, puede recuperar el dinero cuando le haga falta. No le gusta correr riesgos, y con las Letras del Tesoro tiene la garantía de una economía ahora más sólida que nunca e integrada en la Europa del euro.

Además, Laura sabe que con el dinero que invierte en el Tesoro se hacen cosas como conservar el cuadro de Las Lanzas. Y le encanta pensar eso.

Por un lado es bueno para ti. TESORO PÚBLICO Por el otro también.

LETRAS	Inversión:	Desde 1.000 euros (166.386 ptas.)	Llámanos y obtendrás información y asesoramiento personal. **902 15 50 50** www.meh.es/tesoro
	Plazo de amortización:	12 y 18 meses.	
	Características:	Rentabilidad asegurada y liquidez inmediata.	
	Comisión de compra:	Sin comisión al realizarla en el Banco de España.	

Puedes conseguir Valores del Tesoro en cualquier entidad financiera (bancos, cajas o sociedades y agencias de valores). También directamente en el Banco de España, o llamando al Servicio Telefónico de Bolsa para la Compra de Valores en la Subasta (915 892 780).

M.C.D.2022

VENTA DE BAÑOS La funcionaria ha demandado vía contencioso-administrativa al Ayuntamiento

El PSOE acusa a la alcaldesa de tomar represalias contra la interventora municipal

Celinda Sánchez ha asegurado que la decisión de no atender la reclamación del nivel de la funcionaria fue por un acuerdo unámine adoptado en comisión.

VENTA DE BAÑOS/L.M.RIVAS
La Agrupación Local del PSOE de Venta de Baños ha denunciado la actitud, a su entender, «despótica» y «arrogante», de la alcaldesa de Venta de Baños, Celinda Sánchez, del Partido Popular, a quien acusa de haber denegado las vacaciones que le correspondían a la interventora, como represalia por la demanda contencioso-administrativa que esta funcionaria ha presentado contra el Ayuntamiento, por la negativa a que se valore su puesto de trabajo -el nivel que le corresponde- solicitado desde hace un año.

Los socialistas señalan que Celinda Sánchez se ha tomado el tema «como una cuestión personal», y que como represalia por la iniciativa adoptada por esta funcionaria de llevar el tema a los tribunales, la regidora ha denegado las vacaciones que la interventora, «tenía derecho a disfrutar este año», señalan los socialistas.

Reacción de la alcaldesa

Celinda Sánchez ha negado rotundamente estas afirmaciones y ha señalado que si esta funcionaria no ha visto reconocida la equiparación del puesto de Intervención al de Secretaría, «es porque en la Comisión de Personal celebrada en el Ayuntamiento el 1 de febrero de 1999 se decidió, por unanimidad de todos los partidos, dejar pendiente este reconocimiento, hasta que se negociara el convenio colectivo de los funcionarios del Ayuntamiento».

La regidora cerrateña ha desmentido que a esta funcionaria del Ayuntamiento se le hayan denegado las vacaciones a las que tiene derecho este año, «porque en estos momentos, tengo que decir que esta funcionaria está de vacaciones, fuera de España, pese a que inicialmente sí es cierto que tenía potestad para suspender por motivos laborales el disfrute de estas vacaciones hasta después del 31 de marzo».

SORPRESA

Celinda Sánchez ha reconocido que la interposición de esta demanda contencioso-administrativa le ha pillado por sorpresa, ya que la decisión de no reconocerle el nivel a la funcionaria fue tomada por unanimidad en el mes de febrero.

Acuerdo

Si bien inicialmente estas vacaciones quedaban suspendidas hasta después de esa fecha, la alcaldesa y la funcionaria llegaron a un acuerdo para que ésta última pudiera hacer uso de su periodo vacacional este mes de diciembre, circunstancia que viene a contradecir los términos del comunicado remitido desde el PSOE.

Mientras que para el PSOE es vergonzoso «que se tenga que llegar a los tribunales para reclamar un derecho laboral», la alcaldesa únicamente ha señalado que «me ha pillado por sorpresa esta demanda interpuesta por la interventora, puesto que no soy responsable de que no se haya reconocido ese nivel en su puesto de trabajo, sino que fue una decisión unánime que se adoptó en su día».

CÉSAR MANSO
La alcaldesa no ha dudado en rebatir las acusaciones del PSOE.

Negociación de los convenios colectivos del Ayuntamiento

Otro aspecto en el que ha incidido la regidora ventabañense ha sido en la situación del convenio colectivo del Ayuntamiento.

Los socialistas han recordado que desde el año 1997 continúan sin firmarse los convenios de los funcionarios del Consistorio de la localidad, a lo que Celinda Sánchez ha respondido tajantemente que se halla trabajando en ellos. «Sólo puedo decir que, en lo que se refiere al convenio colectivo, estoy negociándolo», concluyó.

VILLAMURIEL

Cerca de 2.000 personas han disfrutado de la VIII Muestra de Teatro

VILLAMURIEL/L.M.RIVAS
Alrededor de 2.000 personas han acudido a las diferentes puestas en escena de la VIII edición de la Muestra de Teatro de Villamuriel de Cerrato, que finalizó la noche del pasado domingo, con la entrega de los galardones -cerámica del artista local Daniel Calvo y 25.000 pesetas- al mejor montaje y a la mejor interpretación.

"Ex-presión", una creación colectiva con una duración de 70 minutos, del grupo "Lapsus" de Palencia, y el personaje de Capadocia, de "Junco Teatro", de Laguna de Duero, en la obra "Circulio", obtuvieron el premio al mejor montaje y a la mejor actriz, respectivamente.

Durante dos fines de semana consecutivos, el salón de actos de la Casa de Cultura "Jesús Meneses" ha albergado a los espectadores, que han acudido a las seis representaciones.

«La respuesta del público ha sido fenomenal. Los seis días el salón de actos ha estado prácticamente lleno», explicó la concejala de Cultura del Ayuntamiento de Villamuriel, Paqui Rodríguez, quien destacó la consolidación de esta muestra en el panorama teatral de la provincia.

Tres grupos palentinos -"A mayores" de Dueñas, con "El sombrero de tres picos"; "El Cigarral" de Villamuriel, con "Juegos de medianoche"; y "Lapsus" de Palencia, con "Ex-presión"- y tres agrupaciones vallisoletanas -"Mutis" de Valladolid, con "Así se escribe la historia; "Mª Luisa Ponte", de Medina de Rioseco, con "3x3 PRODIGIOSA.SA.ES"; y "Junco", de Laguna de Duero, con "Circulio"- han participado en esta edición del Certamen de Teatro de Villamuriel de Cerrato.

VENTA DE BAÑOS

Se investigan varios actos vandálicos realizados sobre la línea Madrid-Santander

VENTA DE BAÑOS
Efectivos del puesto de la Guardia Civil de Venta de Baños, en colaboración con los guardas jurados de la estación de Renfe en la localidad cerrateña, han establecido un control exhaustivo en las inmediaciones de la subestación eléctrica, para determinar la autoría y evitar que se repitan una serie de actos vandálicos que han tenido por objeto la obstaculización de la vía férrea Madrid-Santander.

Fuentes de Renfe han confirmado que desde el pasado viernes se han repetido varios incidentes protagonizados, según las investigaciones, por jóvenes de la localidad que han colocado palés, bloques de hormigón y un somier, sobre los raíles.

El incidente más grave se produjo en la tarde del pasado domingo, cuando el cuadro de control de la Estación de Venta de Baños detectó la presencia de un elemento metálico sobre las vías, circunstancia que inmediatamente provocó el bloqueo, como medida de seguridad, de las señales, y por extensión la circulación por la vía.

Personado el guardia jurado en el punto exacto donde se localizaba el objeto extraño, procedió a la retirada de un somier.

Además, miembros de la Guardia Civil acompañados del guardia jurado, también retiraron varios bloques de hormigón de las vías de clasificación de la factoría automovilística Fasa-Renault.

DUEÑAS Critican a quienes les acusan de no aportar alternativas

Los socialistas anuncian que seguirán haciendo una oposición constructiva

DUEÑAS/L.M.RIVAS CILLEROS
Movimiento, mucho movimiento se avecina en el Consistorio eldanense en las próximas comisiones y sesiones plenarias.

Esto es lo que se concluye de las afirmaciones del grupo de concejales del PSOE en el Ayuntamiento de Dueñas, quienes han asegurado, que están dispuestos si es necesario, «a dar pequeños zarandeos al equipo de Gobierno para que adopten iniciativas en beneficio del pueblo».

Estos "zarandeos" a los que se refieren, son la solicitud de plenos extraordinarios para analizar diversos temas, o la presentación de propuestas en comisiones y mociones en plenos.

Además, el PSOE a través de su portavoz, José Manuel Cañadas, ha anunciado que rebatirá todas las afirmaciones en las que se les acusaba de no colaborar. «Estamos haciendo un estudio exhaustivo de nuestras intervenciones en las comisiones y en los plenos para demostrar que el talante del PSOE siempre ha sido y será el de colaborar».

Colaboración

Cañadas, que participó en una asamblea informativa celebrada en el ayuntamiento, añadió que, «si no colaboramos, ¿cómo se entiende que a petición nuestra se haya celebrado un pleno para que se tocaran los palillos necesarios para no perder dos subvenciones dirigidas a organizar de sendos cursos formativos?».

El portavoz socialista aseguró también, que en cuanto tengan ocasión, rebatirán las afirmaciones de la alcaldesa «que nos señaló como responsables de que la escuela taller estuviera parada». Para el edil socialista, tal vez haya que preguntarse «qué es lo que ha hecho ellos desde junio, puesto que nosotros enviamos toda la documentación en el mes de abril».

Tras realizar un análisis de la vida política municipal del último mes, los ediles socialistas repartieron una encuesta entre los presentes para que valorarán la actitud y la aptitud del PSOE desde la oposición.

«Se trata de una invitación a que nos critiquéis, a que nos digáis qué estamos haciendo mal», concluyó Cañadas.

M.C.D.2022

CARRIÓN El pleno será informado de los contactos que se mantengan en este tema

El Ayuntamiento prosigue las gestiones para comprar los terrenos de los juzgados

El alcalde, José Ramón Blanco, también señaló que desde el Consistorio se continúan las negociaciones con los propietarios del edificio de San Francisco, «que se guardan con una discreción lógica en estos casos».

CARRIÓN/C. ESGUEVILLAS

Los concejales socialistas se interesaron por la compra de terrenos que el Ayuntamiento de Carrión de los Condes tiene previsto realizar para ubicar las dependencias de los nuevos juzgados, en el transcurso del último pleno celebrado recientemente por la Corporación carrionesa.

El alcalde de la villa, José Ramón Blanco, en su respuesta, hizo saber al pleno el gran esfuerzo que en este sentido está realizando el equipo de Gobierno Municipal, ya que «son varias las conversaciones que se han mantenido con distintos propietarios de locales interesantes».

Blanco, también informó que desde el Consistorio se continúan las negociaciones con los propietarios del edificio de San Francisco, «conversaciones de las que se guarda una discreción lógica en estos temas, pero en el momento que en se puedan concretar se llevarán al pleno» puntualizó.

En este sentido, los miembros de la oposición manifestaron su intención de ser informados antes del próximo pleno, al mismo tiempo que se apuntó la posibilidad de adjudicar las posibles obras de remodelación a una escuela taller.

Durante la sesión, los ediles del PP también se interesaron por los servicios extraordinarios que se han llevado a cabo en las Piscinas Municipales, y los sueldos y horarios de dos operarios que se contrataron durante el mes de junio para poner en marcha las instalaciones.

Con respecto al tema, el regidor justificó la necesidad de contratar dos operarios, en vez de uno, debido al gran esfuerzo que hubo que realizar para poner en marcha las piscinas.

ROSA MARCOS

Imagen del acceso a los juzgados de Carrión, ubicados en un pequeño local del Ayuntamiento.

Trabajo en las piscinas

Al reventar varias tuberías, se hizo necesario trabajar día y noche para subsanar los desperfectos. «De todas formas este ha sido un verano experimental, ya que este municipio es nuevo en el tema de piscina, con unos resultados de 2.700.000 pesetas de ganancias», matizó el regidor, quién también señaló la necesidad de hacer un balance con los gastos para plantificar la próxima temporada.

En otro orden de cosas, el pleno del Ayuntamiento de Carrión de los Condes aprobó la propuesta del Ayuntamiento de Medina de Rioseco para que el Consistorio carrionés se sumase, con ya han hechos otros organismos e instituciones públicas y privadas, a la iniciativa de nombrar el 2000 "Año del Canal de Castilla".

También, en otro punto del orden del día, los ediles de los grupos políticos aprobaron por unanimidad apoyar a los trabajadores de Radio Economía en la localidad de Barruelo, recientemente clausurada por la Junta.

CARRIÓN

Las Amas de Casa organizan un curso de Atención Geriátrica en Ayuda a Domicilio

CARRIÓN/C.E.

La Asociación de Amas de Casa Virgen de Belén organiza un curso de Atención Geriátrica, subvencionado por el Ministerio de Agricultura Pesca y Alimentación (MAPA) en colaboración con la Federación de Mujeres Rurales (Femur).

El curso, que comenzó ayer, está dirigido a mujeres que realizan, o quieren realizar, trabajos de Ayuda a Domicilio. Con un máximo de 20 alumnas, las clases se desarrollan en el edificio de la sede Social de Caja España, por las tardes a partir de las 17 horas.

Las clases finalizarán el 15 de diciembre con la entrega de diplomas que acreditan a las propietarias del título unos conocimientos básicos para la atención y el cuidado de personas mayores. Con una duración de 50 horas, el curso estará impartido por un médico, María Jesús Martínez, una asistente técnico sanitaria (ATS), Carmen Ortega, y una asistente social, Rosario González.

Los contenidos del seminario están relacionados con las técnicas para realizar una labor adecuada con personas mayores que se encuentran solas. En este sentido, se las informará sobre cuestiones como la realización de labores domésticas y la forma de ayudar a estas personas a realizar tareas diarias como vestirse o lavarse.

También aprenderán cómo cocinar los alimentos para personas con necesidades especiales, clases de alimentos que deben utilizar y, sobre todo, aprenderán la forma de tratar correctamente a este colectivo, sensible y especial. Como complemento, las alumnas recibirán clases prácticas que podrán realizar en la Residencia de la Tercera Edad de Carrión. Habrá además material de apoyo como audiovisuales y transparencias.

FRÓMISTA El Ayuntamiento se reunió recientemente con todos ellos

Colectivos sociales y culturales colaboran en la elaboración del programa navideño

FRÓMISTA/C.E.

El Ayuntamiento de Frómista ha elaborado un extenso programa de actividades festivo-culturales, con el nexo común de las fiestas navideñas, en el transcurso de una reunión con todos los colectivos sociales y culturales de la villa. Estuvieron presentes la Asociación de Comerciantes, la Asociación Juvenil la Tejera, el grupo de Teatro Lecanda, representantes de la parroquia, el CEAS y el Ayuntamiento.

Los actos navideños comenzarán el 1 de diciembre con una charla sobre el euro organizada por Caja España. También se podrá disfrutar de las fotografías del rallye fotográfico organizado por el Grupo de Fotografía y Cine de Palencia por el Camino de Santiago, en una exposición que permanecerá en la Casa de la Cultura del 6 al 12 de diciembre.

Varias conferencias sobre las comprar navideñas y el consumo masivo tendrán lugar el 10 y 17, organizadas por el CEAS.

El día 23 se desarrollará una velada de catequesis organizada por la parroquia de la villa con actuaciones en la antigua biblioteca. También, a partir de este día, y como viene siendo habitual, comenzará sus emisiones diarias "Onda Judía". Los participantes del grupo Lecanda serán los responsables de un Salón del Oeste, que se desarrollará los días 26 y 27 de diciembre.

El día 28, y organizado por la Asociación La Tejera, tendrá lugar un Baile de Disfraces a partir de las 11 de la noche, en el que todos los participantes tendrán opción al premio de mejor disfraz. Concursos, cine y rondallas completan la programación que concluirá el día 6 con la entrega de premios.

ÓSCAR NAVARRO

El roscón de reyes fue uno de los actos de las pasadas Navidades.

PAREDES DE NAVA 26 de noviembre a 5 de diciembre BIBLIOTECA PÚBLICA

PALENCIA. PUNTO Y SEGUIDO
RESUMEN GRÁFICO DE LA EXPOSICIÓN "MEMORIAS Y ESPLENDORES".
DIARIO PALENTINO
Patrocina: Caja Duero

M.C.D.2022

Aceptadas las competencias de las TIVE y del centro de información a la mujer de Palencia

Aplazado el traspaso de la gestión del FEGA, organismo estatal con 400 trabajadores

La Comisión Mixta de Transferencias de Castilla y León aprobó ayer por unanimidad aceptar el traspaso de las competencias relacionadas con las oficinas de información juvenil (TIVE), el centro de información de la mujer situado en Palencia y el registro sobre instalaciones radioactivas de segunda y tercera categoría, aunque dejó pendientes las relativas a la encomienda de gestión del FEGA (Fondo de Garantía Agraria), debido a la solicitud de PSOE e IU de información complementaria, y del personal docente de instalaciones penitenciarias.

MARIBEL BARRANTE/ICAL
VALLADOLID

❑ En concreto, la Comisión acordó posponer hasta una próxima reunión la decisión de asumir las competencias de encomienda de gestión del Fondo de Garantía Agraria, debido a la oposición de PSOE e IU que consideran que hay «algunos elementos en el acuerdo que perjudican a Castilla y León».

Este traspaso, que según explicó el secretario de la Consejería de Agricultura y Ganadería, Manuel Tuero, afecta a 400 trabajadores y supone 1.486 millones de pesetas, queda aparcado por el momento, aunque podría asumirse junto con el resto de las competencias aceptadas, antes de finales de año.

Los representantes socialistas, Xenón Ridruejo y Antonio de Meer, cuestionaron el acuerdo alcanzado con el Ministerio porque «contempla menos costes de personal de los previstos, perdiendo la Comunidad 55 millones de pesetas».

Asimismo, los socialistas afirman que la cesión de 177 unidades de almacenamiento, que están catalogados como de la red secundaria (no básica) y se transferirán a la Junta, junto con tres castillos, «no viene acompañada de la inversión necesaria para su reparación o mantenimiento».

Finalmente, tanto Ridruejo como De Meer, apostaron porque el Ministerio ceda en este traspaso el castillo de Arévalo, que actualmente utiliza y, según el acuerdo, no se incluiría en la red secundaria sino en la básica, formada por otros 177 silos, con lo que seguiría siendo titularidad de la administración del Estado.

RUBÉN CACHO/EFE

La Comisión Mixta de Transferencias se reunió ayer bajo la presidencia de Isabel Carrasco.

En cuanto a los traspasos aceptados, la consejera de Economía y presidenta de la Comisión, Isabel Carrasco, explicó que se aprobó la oficina de información a la mujer situada en Palencia, por un importe de 10,7 millones de pesetas y afectando a 2 personas y la relativa a las oficinas de información juvenil conocidas como TIVE. Esta transferencia costará 46,1 millones y afectará a 6 personas.

En ambos casos se trataba de «asuntos que habían ido quedando pendientes» y que, según Carrasco, Castilla y León «ha sido la última Comunidad en aceptarlos».

Se aprobó también la capacidad de registro de la Junta en materia de instalaciones radioactivas de segunda y tercera categoría y se dejó para más adelante la transferencia relacionada con el persona docente de instituciones penitenciarias, por no estar contemplados los costes indirectos.

La Junta declara a la región limpia de peste porcina africana «portuguesa»

❑ **SEGOVIA**/EFE.- La Consejería de Agricultura y Ganadería de la Junta de Castilla y León informó ayer a Efe de que se ha levantado la inmovilización de los cerdos portugueses en esta Comunidad al descartarse la presencia de peste porcina africana en esta Comunidad tras la analítica realizada a los mismos.

El pasado 29 de noviembre, el consejero de Agricultura y Ganadería, José Valín, aseguró que se habían detectado en tres provincias de Castilla y León cerdos procedentes de Portugal con síntomas de peste porcina africana.

Como medida de precaución se inmovilizó el ganado de veintitrés granjas de Segovia, a donde llegaron 423 animales de Portugal, y una en Soria, desde donde se importaron diez.

Asimismo, en Salamanca entraron un 1.260 cerdos ibéricos, que fueron trasladados directamente al matadero, ya esta es la provincia donde se sacrifica entre el 65 y el 70 por ciento del cerdo ibérico español.

Fuentes del Gobierno regional aseguraron que se mantendrá la vigilancia durante quince días más en las explotaciones en las que se habían localizado estos cerdos y que la salida de animales se realizará únicamente con guía de origen y sanidad pecuaria.

El castigado sector del porcino celebró esta decisión de la Junta, ya que, aunque en Castilla y León no se detectó ningún animal enfermo, el temor de la población llevó a reducir el consumo de este animal.

La Junta elaborará un proyecto de ley para ordenar el sistema farmacéutico de Castilla y León

❑ **LEÓN**/EFE.- El consejero de Sanidad, Carlos Fernández Carriedo, informó ayer en León de que el próximo año la Junta elaborará un proyecto de ley sobre ordenación del sistema farmacéutico de Castilla y León para la regulación de este colectivo.

El consejero de Sanidad indicó en rueda de prensa que este Proyecto de Ley se había tratado ayer en la reunión del Consejo Regional de Salud, en el que se ha destacado la figura del farmacéutico no sólo por su función en las oficinas de farmacia, sino por su papel importante en la garantía de la salud de los ciudadanos.

Carriedo informó también de que entregó a este Consejo un borrador sobre un decreto para la creación de una Comisión de Formación de las Profesiones Sanitarias que pretende que los profesionales reciban una formación de calidad y adaptada a las necesidades de los ciudadanos.

Explicó que se analizó el borrador de un decreto sobre los derechos de los usuarios del sistema sanitario de la región, público y privado, que contiene trece puntos para ofrecer un trato «cada vez más humano en la sanidad».

Respecto a las transferencias sanitarias, dijo que han mantenido contactos informales con representantes del Ministerio de Sanidad y del Insalud, y añadió que ha pedido que el proceso de negociaciones se inicie formalmente.

Se refirió al auto del TSJ de Castilla y León que paraliza cautelarmente la adjudicación de 62 farmacias en la región (11 en Burgos) y aseguró que «en el momento que tengamos este auto, que todavía no hemos recibido, presentaremos un recurso de súplica para defender las competencias de la Comunidad y los intereses de los ciudadanos de Castilla y León».

Respecto a las reivindicaciones de los afectados por el Síndrome Tóxico de León, Fernández Carriedo aseguró que se ha solicitado al Gobierno central que agilice la tramitación de las indemnizaciones, que se evite al colectivo las molestias derivadas de tribunales médicos y que se les garantice una renta suficiente, al tiempo que recordó que la Junta les ayudará con la entrega del Ingreso Mínimo de Inserción.

J. CASARES/EFE

Carlos Fernández Carriedo (d.) y Antonio López, director general de Salud Pública.

Posteriormente, el consejero de Sanidad se desplazó a Vegacervera (León), donde inauguró una Residencia de la Tercera Edad, de veintiséis plazas y que ha supuesto una inversión de 160 millones de pesetas, de los cuales 73 millones de pesetas han sido aportados por el Gobierno central, 50 por la Junta, otros 3 por Caja España y el resto, por el Ayuntamiento de la localidad.

M.C.D.2022

Don Juan Carlos y doña Sofía visitaron ayer esta institución cultural soriana

La Fundación Duques de Soria creará una cátedra para el estudio de Atapuerca

El Rey, en la inauguración de la nueva sede de la Fundación Duques de Soria, afirmó ayer que la «la Cultura es el mejor exponente de la verdadera riqueza de un pueblo. Ningún proyecto de porvenir tiene sentido sin ella», dijo Don Juan Carlos en el acto que presidió, acompañado por la Reina, en el antiguo convento de la Merced, un magnífico exponente de la arquitectura del siglo XVI. Estuvo acompañado por su hermana Margarita.

❑ **MADRID**/EFE.- Los Reyes fueron recibidos por los aplausos de los sorianos congregados en las inmediaciones de La Merced, y en su puerta fueron recibidos por la ministra de Medio Ambiente, Isabel Tocino, el presidente de Castilla y León, Juan José Lucas, el secretario de Estado de Cultura, Miguel ángel Cortés, y la alcaldesa de Soria, Eloísa Álvarez.

Don Juan Carlos y Doña Sofía, antes de entrar en el edificio para presidir una junta del patronato de la Fundación Duques de Soria, saludaron a un grupo de estudiantes del colegio Santa Isabel, especializado en la educación de discapacitados psíquicos.

Tras saludar a los Duques de Soria, el Rey presidió la reunión de los 28 patronos de esta institución, que ayer decidió crear una cátedra dedicada al apoyo en el estudio del yacimiento arqueológico de Atapuerca.

Esta cátedra se une a las ya creadas durante los diez años de funcionamiento de la Fundación, y que dedican su actividad al fomento del hispanismo en los Países Bajos, la Carlos V, de la amistad luso-española, la Conde de Barcelona, o a la Historia de España, la Luis García de Valdeavellano.

Don Juan Carlos, en su intervención durante el acto inaugural, felicitó a la Fundación por las actividades que lleva a cabo en el cultivo de la lengua, el estudio de la historia, «y la preocupación por el patrimonio y el paisaje, como legado que debemos dejar a las generaciones que nos sigan».

Antecedió al Rey en el uso de la palabra Doña Margarita, que empleó el método Braille para leer su discurso, y, junto a Don Juan Carlos, que le dedicó expresivos gestos de afecto, obtuvo una prolongada ovación por sus palabras.

La Infanta destacó que la Fundación que lleva su título por nombre «rebosa salud, vitalidad y proyectos de futuro», y agradeció de forma explícita a Caja Duero el patrocinio que ejerce y que ha permitido a la institución desarrollar su programa «sin el más mínimo asomo de dirigismo».

El presidente de la Fundación es Rafael Benjumea.

WIFREDO GARCÍA ÁLVARO/EFE

Los Reyes presidieron ayer la inauguración de la sede de la Fundación Duques de Soria.

Un fiscal especial investigará el supuesto fraude de inspectores de Burgos

❑ **BURGOS**/EFE.-La Fiscalía de Burgos designará a un «fiscal especial» con dedicación exclusiva para que investigue la denuncia en la que se implica a tres cargos de la Agencia Tributaria de Burgos en irregularidades en la inspección fiscal.

Así lo aseguró ayer el fiscal jefe, José Luis García Ancos, quien precisó que la denuncia contra Javier Pardilla, jefe de la inspección regional de la Agencia Tributaria en Burgos; Javier Cobo, inspector en excedencia, y un subinspector, tuvo su origen en un particular condenado por delitos contra la Hacienda Pública.

García Ancos afirmó que la instrucción del caso será «compleja, prolija y extensa en el tiempo», ya que se deben practicar numerosas pruebas como la toma de declaraciones, aportación de documentos sobre las sociedades de Marbella (Málaga) que trasladaron su sede social a Burgos y las inspecciones tributarias efectuadas.

Los denunciados están acusados de trabajar de común acuerdo para asegurar un trato fiscal beneficioso a varias empresas de Marbella que trasladaron su sede social a Burgos.

El fiscal jefe informó de que será el juzgado de instrucción número seis el que instruya la causa, al haberse resuelto en su favor el conflicto de competencias que mantenía con el juzgado ocho.

La vivienda sube en la región un 3% menos que la media nacional

❑ **MADRID**/E.P.- El precio medio de la vivienda libre subió en Castilla y León un 7,8 por ciento durante el tercer trimestre del año, más de tres puntos por debajo de la media nacional, según los datos del Ministerio de Fomento a los que tuvo acceso Europa Press.

En el conjunto del país, el precio del metro cuadrado se situó en las 133.724 pesetas, lo que supone un crecimiento del 11 por ciento. No obstante, fuentes del Ministerio de Fomento precisaron que el incremento real del coste de la vivienda en dicho periodo fue del 8,4 por ciento si se resta la variación de la inflación en el mismo periodo.

Los datos facilitados por el departamento que dirige Arias-Salgado concluyen también que, a pesar de continuar el dispar comportamiento de los precios entre las distintas comunidades autónomas, este se ha reducido respecto a los trimestres anteriores.

Así, las Islas Baleares fue la Comunidad donde más subió el precio de la vivienda en el tercer trimestre, con un 29,4 por ciento; seguida del País Vasco, con un 20,1 por ciento.

JUAN MARTÍN/EFE

Atilano Soto (i), presidente de la Diputación de Segovia, junto al poeta José María Muñoz.

José María Muñoz Quirós, Premio de Poesía Gil de Biedma por su obra «Materia reservada»

❑ **SEGOVIA**/EFE.- José María Muñoz Quirós, con la obra «Materia reservada», recibió ayer el IX Premio de Poesía Jaime Gil de Biedma y participó en una ofrenda de flores en Nava de la Asunción (Segovia) ante el panteón donde descansan los restos del que fuera miembro del grupo poético de los cincuenta, fallecido en Barcelona, el 8 de enero de 1990.

La entrega se desarrolló en la Diputación de Segovia, organizadora de esta galardón internacional destinado a poetas de habla hispana, dotado con 1,5 millones de pesetas, con la presencia del presidente del jurado y de la institución, Atilano Soto.

Asimismo fueron entregados sendos accésit de 500.000 pesetas a Pedro J. de la Peña, profesor de Literatura Contemporánea de la Universidad de Valencia, con la obra «Los dioses derrotados», y a Pilar Blanco, de El Bierzo (León), profesora de Lengua en Alicante, con «A flor de agua».

Soto tuvo en su discurso un recuerdo para el presidente de honor del jurado, el poeta Rafael Alberti, recientemente fallecido, quien prestó «su presencia efectiva para que el Gil de Biedma, nombre de otro inmenso poeta, se vistiera de superior prestigio y de proyección rotunda».

Recordó que Gil de Biedma abrió muchas ventanas donde el humor y la ironía, pero también lo sentimental y hasta lo romántico, lograron una privilegiada visión sobre las grandes pasiones del hombre y de la colectividad.

Por su parte, el coordinador del premio, Gonzalo Santonja, Premio Nacional de Narrativa y asesor de la Fundación Alberti, subrayó que la obra del premiado Muñoz Quirós «es verdaderamente honda y sólo usa las palabras cuando hay razón poética para romper el silencio».

Calificó a Pilar Blanco de haber hecho «un libro a flor de verso con la delicadeza del agua» y a Pedro J. de la Peña de trabajar en una poesía «extremadamente civilizada por culta, que no busca el asombro ni se interesa por el engaño de los enigmas».

Santonja añadió que los tres libros galardonados se incorporan muy bien a la brillante tradición de este premio, que une a Gil de Biedma, representante del exilio interno opuesto a la zafiedad de la dictadura, con Alberti, exiliado de fuera y ejemplo de la poesía popular del 27, y con Lorca, del surrealismo europeo.

M.C.D.2022

FIRMA INVITADA

La felicidad y su fórmula

J. JAVIER TERÁN DÍEZ

TANTOS años que llevamos los humanos empeñados en ir tras ella. Tanto trabajo invertido en su búsqueda por las generaciones que nos precedieron y por nosotros mismos. Tantas elucubraciones habidas en relación con su posible existencia real o irreal. Tanta literatura vertida en tantos libros, tratando siempre de explicar el por qué de ésta o de aquella teoría al respecto.

Tanto ensayo publicado teniéndola a ella como principal fundamento. Tanta canción de consumo tratando de hacérnosla visible y palpable. Tanta poesía escrita, dudando de su existencia entre nosotros. Tantas teorías marcadamente filosóficas vertidas a lo largo del tiempo tratando de encontrar su realidad.

Tanto esfuerzo consumido, acudiendo en ocasiones hasta alguna que otra explicación totalmente sobrenatural; para que ahora, a las puertas mismas de un nuevo milenio, se asomen a nuestras vidas dos economistas de allende nuestras fronteras, inglés uno, estadounidense el otro, y afirmen y nos aseguren, tranquilamente, alegremente, que la felicidad, ese bien tan soñado y escaso y, por ello, tan buscado, se reduce en nuestros días, ni más ni menos, que a una fórmula netamente matemática para su consecución. Y que, como toda fórmula de disciplina tal, despejando en ella sus incógnitas y dando el valor correspondiente a los distintos componentes de la ecuación, la felicidad se explicará a continuación por sí misma.

Así las cosas, queda claro, que sólo faltaría ya dar contenido a los distintos apartados de la ecuación y, a vivir, que son dos días.

Una fórmula que, según estos expertos de la economía, pone en relación directa las características personales y demográficas, con los ingresos económicos de cada uno y con las preferencias y cambios de opinión particulares, en un espacio de tiempo predeterminado.

O sea, algo que, más o menos, ya sabíamos todos o, al menos, imaginábamos, a la vista de lo experimentado en nuestras propias carnes. Pero que, a partir de ahora, tiene ya su representación práctica y hasta gráfica, en una simple y vulgar fórmula matemática. ¿Quién nos lo iba a decir? La felicidad traducida a una ecuación numérica.

Quizá, tras este descubrimiento, pueda decirse ya que, a partir de este momento, queda definitivamente desmentido ese dicho tantas veces repetido que argüía que el dinero no compraba la felicidad.

Claro que, ahora viene lo gordo. Los valores numéricos que se puedan asignar a los distintos componentes de la ecuación, ¿qué cifras deben alcanzar para poder considerar de una manera rotunda que una persona es ya feliz y dichosa?

Por poner quizá alguna primera cifra a la ecuación, nuestros dos economistas aseguran que, por ejemplo, un matrimonio duradero en el tiempo, reporta tanta felicidad personal como una paga extra de unos 96.000 dólares.

Por el contrario, la pérdida de un empleo, cuesta, en términos de felicidad, alrededor de 64.000 dólares. Si les interesa, vayan haciendo ustedes cuentas y ya me dirán cómo andan de la tan escurridiza y esquiva felicidad.

Y, continuando con ésto de la felicidad, ¿saben también ustedes que, simplemente mirando a nuestro alrededor, resulta que las personas más felices ahora mismo son las mujeres, las parejas casadas, los individuos cuyos progenitores no se han separado y aquéllos que han recibido una buena educación a lo largo de su vida?

¿No? Bueno, pues todo eso, también lo han dicho nuestros dos investigadores que hemos traído aquí a colación. Ahora, sólo falta aplicarse el cuento y, como decíamos más arriba, a vivir, que son dos días, o algo así.

CON PERMISO

... Y también los deberes

PEDRO DE HOYOS

EL pasado día 20 de noviembre, además de ser una fecha histórica por otras cosas, celebrábamos también el día de los derechos de la Infancia. A ese efecto nuestro Ayuntamiento organizó una serie de entretenimientos para los menores para que, a través de juegos y diversas actividades, éstos pudieran conocer cuáles son sus derechos.

Pero esto de educar a los hombres de mañana (iba a añadir "y a las mujeres" para no caer en las iras de cuatro ignorantes feministas y feministos que desconocen que la gramática castellana habla de género ambiguo, pero me abstengo, no me da la gana) es complicadete, se lo digo yo por experiencia, pero por otra parte no hay más que ver a los padres más concienciados, siempre despistados e interrogándose permanentemente sobre su labor.

Los niños absorben todo aquello que les rodea y no pueden dejar de ser permeables al mundo en el que viven, en el que "los derechos", del tipo que sean, están permanentemente en boca de todos y son un fácil banderín de enganche para cualquier causa, justa o no.

De momento son plenamente conscientes de la importancia que les concede la sociedad que les rodea, de la atención que suscitan en todos cuantos están a su alrededor. Es lógico, pues, educarlos en sus derechos si queremos que sean personas "completas" el día de mañana. Deben conocer sus derechos, es tan bueno, justo y necesario como inevitable.

Pero no veo a nuestra permisiva sociedad hablando a los niños de la otra cara de la moneda. Por pura definición todo derecho limita con los derechos de los demás, creando automáticamente igual, si no mayor, número de deberes. Esta segunda parte es habitualmente silenciada por una sociedad hedonista y acomodaticia. Me pregunto si los Ayuntamientos que han preparado tan vistosos como educativos actos les hablan a los niños de los derechos... de los demás. Me pregunto si los padres que embravecen a sus hijos para que defiendan sus derechos, que exigen con virulencia hasta el más mínimo de ellos, educan a sus hijos en el cumplimento de los deberes intrínsecos a esos derechos. Me pregunto si cuando alguien habla a los niños de sus derechos les habla también de que hay unos más, infinitamente más, importantes que otros, me pregunto si alguien les habla de una escala de derechos. Me pregunto, ya de paso, si hay políticos que recuerden a sus electores que son sujetos también de deberes y obligaciones.

Con la caída del régimen dictatorial del General Franco se produjo una explosión de las reivindicaciones de todo tipo. Cuando más se oprime un muelle más lejos se desplaza al soltarle, es sabido. En una sola generación pasamos de tener unos esquemas educativos muy duros a la permisividad casi total. Es algo muy difícil, casi imposible, encontrar el equilibrio deseado en momentos tan delicados.

Nuestros políticos, demagogos en numerosas ocasiones, aduladores casi siempre, escondieron durante mucho tiempo esta segunda faceta de manera vergonzante, no sea que les costase votos, incidiendo constantemente en lo que a su auditorio le era más grato. Derechos parecíamos tener todos, pero nadie hablaba de la contrapartida de los deberes correspondientes. De esta manera se educó en la vindicación permanente a una sociedad despistada y poco acostumbrada a obrar en libertad, deseosa de que le bailasen el agua, de que le dijesen aquello que quería escuchar. "Yo tengo derecho a..." se convirtió en frase afortunada que era repetida con extrema facilidad a la más mínima ocasión.

Nadie parece recordar a la sociedad con idéntica frecuencia que hay que enfrentar a los niños con su responsabilidad, a nadie parece ocurrírsele que ningún niño se traumatiza si recibe una dosis de noes a lo largo del día, nadie avisa a los padres de que su misión no es ser amigos de sus hijos, sino la de ser padres y educadores, precisamente, nadie enseña a los padres que tienen que hacer felices a sus hijos, no hacerles unos tiranos, a nadie le interesa recordar a los padres que tienen que ser la autoridad de la casa, aunque no sea más que para que los hijos adolescentes puedan saltársela alguna vez.

Email permiso@teleline.es

DESDE BARCELONA SIN RUBOR

Perdón, Majestad

NURIA DONAT OBIOL

HE tenido que serenar a toda mi familia. Todos sin excepción, mi pequeña Marta, el mayor, como decimos en Cataluña, el "hereu" -heredero-, y naturalmente Jaime, cuyo carácter es de los de armas tomar, han estado estos últimos días pidiéndome que escribiera un artículo a "sangre y fuego". Y es que en casa somos "juancarlistas" hasta el tuétano. Cosa curiosa este nuestro "juancarlismo", pues francamente Majestad, monárquicos, lo que se dice monárquicos, nunca lo fuimos. Pero desde que Vos, Señor, llegasteis al trono de nuestra patria, lo somos a rabiar.

Resulta que estamos indignados Majestad. Como dice Marta, estamos "que nos salimos". Jaime, con quien el Todopoderoso no se excedió a la hora de concederle unas dosis de las virtudes de la paciencia y de la templanza, me exige que lapide, periodísticamente hablando, aunque a él le gustaría hacerlo de una forma menos indirecta, a quienes han esparcido ciertas insidias sobre los fondos reservados. De todas formas, debo confesar a V.M. que personalmente he dejado pasar unas jornadas antes de ponerme frente al teclado. Si lo hubiera hecho cuando "me lo pedía el cuerpo" a buen seguro mi director me hubiese llamado al orden.

Ahora estoy algo más serena, pero no menos enojada. Y como creo que no debo dar rienda suelta a mis sentimientos, solo puedo decir con todo el respeto a V.M. una sola cosa: en nombre de la inmensa y abrumadora mayoría de los españoles bien nacidos, perdón, Majestad, perdón por las torticeras manifestaciones que algunos irresponsables tienen la osadía de hacer.

Siento vergüenza ajena y un gran desasosiego por lo sucedido. Todos los españoles dignos y honrados sentimos lo mismo. No os quepa duda Majestad que en España aquellos que tenemos "pundonor y lo que hay que tener", estamos apenados por el incalificable espectáculo dado por unos sujetos.

Esta columna, Majestad, siempre ha sido muy ponderada y hasta condescendiente con los individuos que antaño ocuparon cargos de responsabilidad en el Ministerio del Interior. Me he tentado mucho la ropa antes de alancear a ministros y directores generales presuntamente implicados en desagradables asuntos de dinero. Por esta razón puedo arremeter con contundencia contra determinados personajes. Pero no lo voy a hacer.

Es una pena, una inmensa pena, que cuatro, como decimos en catalán, "poca-soltas", formen un revuelo a cuenta de sus peripecias personales. No obstante, Majestad, reconforta contemplar la reacción de los españoles decentes y cabales. Nadie, ni la ciudadanía ni la prensa ha caído en la burda maniobra.

España y los españoles, Majestad, llevamos muchos años juntos para que aquí no sepamos del pie que cojea el vecino. También V.M., como buen español, conoce el "paño" y sabe separar el grano de la paja. En consecuencia, no eche cuentas V.M. de lo que dicen por ahí según qué elementos. Sus palabras no son más que escorias del pueblo y barreduras de la plaza.

Concluyo ya, Majestad. Sólo me resta desear a V.M. y a Vuestra familia que Dios continúe dando su protección a todos sus miembros, que guíe Vuestra mano y os dé salud a Vos y a S.M. la Reina para que podáis conocer y jugar con los nietos de vuestros hijos, que junto con el nieto de Don Felipe, a buen seguro complacerán en grado sumo a Doña Sofía.

Esta frase no debe interpretarse como una alusión al matrimonio de Su Alteza Real el Príncipe de Asturias, sino como el deseo de una española nacida en Cataluña que presume de Príncipe apuesto, elegante, guapo. Creo no obstante, que S.M. la Reina, madre como esta servidora, mostrará su aprobación a ese último extremo, -el del nieto del Príncipe-, que he apuntado.

M.C.D.2022

REACCIONES A LA RUPTURA DE LA TREGUA DE ETA

Aznar: «Fracasarán porque tienen enfrente una sociedad que no acepta imposiciones»

Los partidos apelan a la unión y al diálogo para superar la nueva amenaza terrorista

El anuncio de la ruptura de la tregua indefinida por parte de ETA ha provocado un aluvión de reacciones en todos los partidos políticos y agentes sociales, quienes coincidieron ayer en señalar que la banda terrorista es la única responsable de poner fin al proceso de paz y emplazaron a las fuerzas democráticas a que pongan al margen sus diferencias buscando desde el consenso una solución para lograr la paz. El secretario general del PSOE y candidato socialista a la Presidencia del Gobierno, Joaquín Almunia, se reunió ayer con Aznar en La Moncloa.

❑ **MADRID**/AGENCIAS.- Ambos coincidieron, según fuentes del Ejecutivo, en «enviar un mensaje claro» a los «firmantes de Estella» para que «hagan honor a su compromiso de mantener las vías políticas».

Según las mismas fuentes, tanto Aznar como Almunia incidieron en mantener y, si fuera necesario, incrementar, los contactos del Ejecutivo y el PSOE en materia antiterrorista.

Según fuentes socialistas, Aznar y Almunia creen que la ruptura de la tregua por parte de ETA pone en cuestión el compromiso de los firmantes del Pacto de Estella de abandonar la violencia y lograr sus objetivos políticos por vías pacíficas.

Almunia pidió a todos los demócratas que no caigan en la tentación de repartirse las culpas. ‹‹Ese ejercicio no nos conduce a nada positivo››, advirtió el dirigente socialista.

El ex presidente del Gobierno Felipe González lamentó que ‹‹ETA marque la agenda política nacional››, y esto, añadió, ‹‹no es sólo una constatación, sino una autocrítica. Algo está ocurriendo en nuestro país para que esto suceda››, indicó.

El coordinador general de IU, Julio Anguita, que hoy se reunirá con Aznar, solicitó la convocatoria inmediata de la Mesa de Ajuria Enea y la del Pacto de Estella, para que ambos foros se enfrenten a sus propios acuerdos y asuman sus compromisos. Además, lanzó una ‹‹autoconvocatoria›› para que todas las fuerzas políticas, sociales y culturales intervengan, salgan a la calle y apuesten por la paz.

ÓSCAR MORENO/EFE

Joaquín Almunia y José María Aznar, conversando anoche en el Palacio de la Moncloa.

En la asamblea anual de Cámaras de Comercio, Aznar recibió ayer el respaldo de unos dos mil empresarios que, puestos en pie, le aplaudieron durante cuatro minutos cuando proclamó que «la paz vencerá». El jefe del Gobierno aseguró que los terroristas ‹‹fracasarán» en su intento de doblegar la legalidad y «quebrar la convivencia». José María Aznar decidió cambiar su discurso sobre la globalización de la economía y pedir a los empresarios, reunidos bajo la convocatoria de las Cámaras de Comercio, su apoyo cuando ETA ha decidido volver a las armas. «Empiezo pidiéndoles ayuda porque sólo conseguiremos la paz siendo libres y rechazando cualquier estrategia de violencia y chantaje», aseguró. ‹‹Fracasarán porque tienen enfrente a una sociedad que no acepta imposiciones, que ha carecido de la libertad durante demasiado tiempo como para someterse ahora a los dictados de una minoría que tiene que recurrir a la violencia como expresión de debilidad», dijo.

Insistió en la misma idea que expresó el pasado domingo sobre el error de los terroristas en persistir en el recurso a la violencia porque «no podrán con el anhelo de esperanza de una sociedad entera».

Mayor Oreja teme que la banda atente pronto

❑ El ministro del Interior, Jaime Mayor Oreja, dijo ayer que no se ha perdido una oportunidad de paz durante el año y medio sin asesinatos de ETA y pidió a los españoles que no tengan la sensación de que se ha desaprovechado un momento histórico.

Tras inaugurar unas jornadas sobre Educación Vial, Mayor Oreja insistió en que la ruptura de la tregua por parte de ETA es un «órdago» al nacionalismo vasco en su conjunto, y reconoció que el plazo de una semana dado por la organización para iniciar su ofensiva terrorista le preocupa especialmente porque en otras ocasiones «lo ha cumplido a rajatabla».

El titular de Interior indicó que la ruptura de la tregua no ha sido ninguna sorpresa para el Gobierno, ya que algunos acontecimientos consecutivos, como el fracaso electoral de los nacionalistas en el País Vasco o el robo de explosivos en Francia, «no hacían presagiar nada bueno».

Mayor Oreja expresó su esperanza en que finalmente se obtendrá la paz y señaló que el Gobierno actualizará las medidas de seguridad.

EEUU condena la vuelta a las armas de ETA

❑ En conferencia de prensa, el portavoz del Departamento de Estado estadounidense, James Rubin, condenó ayer el anuncio de ETA de retomar las armas e instó a la organización a expresar sus puntos de vista políticos de forma pacífica.

‹‹Condenamos la decisión de ETA de abandonar el camino de la paz y volver a la senda del terror. La gente de España ha disfrutado de un periodo de paz de 14 meses que ha sido muy bien recibido. Hacemos un llamamiento a ETA y le pedimos que renuncie al uso de la violencia y el terror como forma para proyectar sus puntos de vista políticos. Esta condena es compartida por el Gobierno español y por todo el espectro político».

En la misma línea se pronunciaron ayer representantes de varios gobiernos europeos e iberoamericanos.

Varios colectivos sociales y políticos reclaman también que la calle pare a ETA

Ayuntamientos vascos estudian convocar movilizaciones en defensa del proceso de paz

❑ **VITORIA**/AGENCIAS.- Los alcaldes de las tres capitales de la Comunidad Autónoma Vasca están analizando la posibilidad de que los ayuntamientos de Bilbao, Vitoria y San Sebastián convoquen una movilización social contra la ruptura de la tregua de ETA.

La iniciativa ha partido del primer edil de San Sebastián, el socialista Odón Elorza, quien explicó que los ayuntamientos «no deben permanecer quietos y en silencio» ante esta nueva situación, por lo que les invita a que, «más allá de sus ideologías de partido, desarrollen iniciativas sensatas y prudentes que permitan la movilización social» en cada pueblo del País Vasco.

«Los alcaldes tienen que tomar iniciativas para expresar la necesidad imperiosa de que se mantenga la tregua y se establezcan vías de diálogo político permanente para buscar una salida y la paz verdadera», insistió.

La propuesta inicial del alcalde de San Sebastián, que está intentando coordinar con los otros dos alcaldes, Iñaki Azkuna (PNV), de Bilbao, y Alfonso Alonso (PP), de Vitoria, contempla la convocatoria de una concentración en la capital guipuzcoana el jueves por la tarde y que se puedan celebrar movilizaciones similares en las otras dos capitales con el objetivo de exigir que no finalice la tregua de ETA. En la misma línea se pronunciaron ayer varios colectivos sociales, así como el PCE y los socialistas de Galicia.

La portavoz del grupo municipal del PP y teniente de alcalde de San Sebastián, María San Gil, coincidió con Elorza en destacar la necesidad de que todas las fuerzas políticas se unan «hombro con hombro, al margen de ideologías» y actúen como «representantes de todos los donostiarras».

Por su parte, el pleno del Ayuntamiento de Vitoria tiene previsto debatir en sesión extraordinaria el próximo jueves una declaración institucional en la que se abogue por la continuidad de la tregua y se pida a los vitorianos que se manifiesten para que ésta no finalice.

El alcalde de Vitoria, Alfonso Alonso, confirmó que los ayuntamientos de las tres capitales estudian la posibilidad de hacer un llamamiento a los ciudadanos para que se movilicen para manifestar «su deseo de que la tregua se prolongue y, entre todos, dar una oportunidad a la paz».

Alonso mantuvo encuentros con todos los grupos del consistorio para analizar la situación política creada ante el comunicado de ETA y elaboró un documento base para un acuerdo posterior.

El texto expone que se deben impulsar iniciativas de «amplio consenso» dirigidas a evitar que el anuncio del fin de la tregua «se convierta en triste realidad» e insiste en «la necesidad de profundizar en buscar líneas de diálogo permanente entre todas las fuerzas políticas y de superar el clima de confrontación para dar así satisfacción a las exigencias de una paz justa y duradera que nos llegan desde todos los sectores sociales».

Por el momento, el Ayuntamiento de Bilbao no ha analizado esta iniciativa del alcalde de San Sebastián.

Junto con esta iniciativa, dos asociaciones de estudiantes, miembros del Consejo de Estudiantes de la Facultad de Ciencias Sociales y de la Comunicación de la Universidad del País Vasco, han convocado concentraciones durante toda esta semana para mostrar su «profunda disconformidad» por el fin de la tregua de ETA.

M.C.D.2022

REACCIONES A LA RUPTURA DE LA TREGUA DE ETA

SANTIAGO JIMÉNEZ/EFE

Reunión ayer en Bilbao de los líderes del PNV para analizar la situación política actual.

Nicolás Redondo afirma que el Pacto de Lizarra ha fracasado

El PNV pide a ETA que deje de tutelar la vida del País Vasco

❑ **BILBAO**/EUROPA PRESS.- El PNV rechazó ayer nuevamente la tutela que pretende ejercer la banda terrorista ETA y le instó a que retire su amenaza de vuelta a las armas y recupere el alto el fuego. En un breve comunicado, la dirección del PNV ha pedido además a la sociedad vasca que no se deje llevar por la frustración y confíe en el proceso de paz.

El Euskadi Buru Batzar, máximo órgano ejecutivo del PNV, mantuvo a lo largo de toda la jornada una reunión en la que, con la presencia del lehendakari Ibarretxe, analizó la situación política creada en Euskadi después de la ruptura por parte de ETA de la tregua declarada hace 14 meses.

En un escueto comunicado de tres puntos, el PNV salió al paso de la «injerencia» de ETA «en la vida vasca» al anunciar el fin de la tregua, rechazó «por falsa» la argumentación empleada por la banda terrorista para volver a las armas, le instó a que «deje de tutelar la vida vasca» y le reclamó que «vuelva a la situación del día 18 de septiembre, cuando anunció su tregua».

Finalmente, el PNV pidió a la ciudadanía «que no se deje llevar por la frustración» y que «siga confiando en las fuerzas vascas para lograr consolidar un proceso de paz que todavía no ha hecho más que comenzar».

Por su parte, el líder del PSE, Nicolás Redondo, señaló que el fin de la tregua es la constatación de dos fracasos: el de los moderados de HB y el del pacto de Lizarra con el PNV a la cabeza. No obstante, Redondo apostó por el diálogo entre demócratas, reclamó el liderazgo del lehendakari y le pidió que convoque una gran movilización contra ETA.

Redondo Terreros rechazó con contundencia en rueda de prensa en Bilbao las acusaciones lanzadas por HB contra los partidos democráticos. Redondo negó cualquier responsabilidad de su grupo en la ruptura de la tregua de ETA y recordó que es la banda terrorista la que asesina, secuestra y extorsiona.

HB mantiene su apuesta por el pacto de Lizarra para superar la situación de «conflicto»

❑ **VITORIA**/EUROPA PRESS.- El portavoz de la Mesa Nacional de HB, Arnaldo Otegi, afirmó ayer en San Sebastián que sigue «vigente» la apuesta del acuerdo de Lizarra por la superación del conflicto en términos «escrupulosamente» democráticos, porque «sólo el desarrollo del proceso nacional abierto puede concluir en el alumbramiento de un escenario de paz para Euskal Herria».

Arnaldo Otegi.

Otegi ofreció una rueda de prensa junto al miembro de la mesa nacional de HB, Pernando Barrena, donde dieron a conocer una primera valoración, a través de una declaración política de esta formación, ante el anuncio por parte de ETA de suspender la tregua declarada el 18 de septiembre de 1998.

Los dirigentes de HB, pidieron a agentes políticos, sindicales y sociales, el mantenimiento de la «responsabilidad política» y la «serenidad», a pesar de la «situación enormemente delicada», ya que «hay que estar a la altura». Otegi dijo que la Mesa Nacional de HB se compromete «en todos sus términos» con el «proceso democrático nacional abierto», que «sigue vigente» porque «sólo este proceso puede concluir con el nacimiento de un escenario de democracia y de paz para Euskal Herria», según el dirigente abertzale, quien señaló que éste sigue siendo el «principal objetivo político» de HB.

A su juicio, el proceso abierto ha tenido resultados enormes resultados como la creación de una institución nacional para todos los vascos, en referencia a la Asamblea de Municipios de Euskal Herria, Udalbiltza, así como la declaración de Lizarra-Garazi.

No obstante, Otegi afirmó que el proceso ha sufrido «lagunas indudables» durante los últimos meses y, en este sentido, acusó a PNV y EA de mantener «una tendencia innegable a la falta de valentía política, al lenguaje calculado y al doble lenguaje para ofertar públicamente el modelo de definición de este proceso político».

Otegi, quien advirtió que no quiere «entrar en el juego de responsabilidades políticas porque las tenemos todos», criticó que la actitud de PNV y EA «ha pretendido desnaturalizar las condiciones de inicio y de finalización» del mismo, cuando estas formaciones «se comprometieron a impulsar de forma coherente el proceso».

M.C.D.2022

REACCIONES A LA RUPTURA DE LA TREGUA DE ETA

El fiscal jefe de la Audiencia Nacional cree que hay unos 40 terroristas preparados

ETA se ha reorganizado durante la tregua y cuenta con tres comandos operativos

El fiscal jefe de la Audiencia Nacional, Eduardo Fungairiño, considera que ETA tiene en estos momentos al menos tres comandos operativos para realizar atentados y que la banda ha utilizado la tregua para reorganizarse. Fungairiño reconoció que «no había puesto ninguna fe en la tregua», porque cree que se anunció ante un debilitamiento de la organización y como «un repliegue táctico que ETA utilizó para mejorar su infraestructura». Admitió que «parece lógico pensar que se han reorganizado» con la intención de seguir cometiendo atentados.

❑ **MADRID**/EFE.- Eduardo Fungairiño dijo ayer que podría haber entre 20 y 30 miembros de ETA en Francia preparados para ejecutar acciones y en España entre 10 ó 15 terroristas.

Durante estos meses de tregua, la Fiscalía considera que se han reconstruido «casi seguro y con la máxima de las cautelas» tres comandos en España, situados en Madrid, Vizcaya y un tercero itinerante en el sur de Francia (otras fuentes lo sitúan en Barcelona).

Además, no descartó que se esté reorganizando el «comando Donosti», aunque «menos porque fue desarticulado más tarde».

Para Fungairiño, la banda terrorista está utilizando para reorganizar sus comandos «gente de nueva generación y también otros que han regresado de México y Cabo Verde que se encuentran en Francia».

No obstante, añadió, «la actividad de ETA no ha cesado, han seguido suministrándose de bombas, sustrayendo vehículos y placas de matrícula, así como extorsionado a empresarios».

Entre los miembros que ETA podría tener disponibles, señaló que se encuentran Patxi Rementería -que formó parte del «comando Gorrochategui» y que fue compañero de Carmen Guisasola-, Juan Carlos Iglesias Chouzas «Gadafi», Armando Ribeiro, Juan José Narváez Goñi e Itziar Uranga.

Fungairiño explicó que este tribunal «no puede regirse por intenciones, sino por datos objetivos, que seguiremos utilizando en los casos pendientes de la Audiencia Nacional».

Aseguró que «la Fiscalía seguirá trabajando de acuerdo con los criterios de imparcialidad y legalidad, porque nunca lo hemos dejado de hacer» y añadió que no le corresponde hacer valoraciones sobre fin de la tregua «sino al Gobierno, que es quien dirige la política antiterrorista».

Recordó que están pendientes los juicios contra los dos comandos Vizcaya -los desarticulados en el 1997 y en marzo de 1998-, los detenidos por el «comando Andalucía», Aitor Bores, Sergio Polo, José Luis Álvarez Santacristina «Txelis» y Jesús María Altable. Aclaró que «no hemos dejado de trabajar cuando ETA anunció la tregua. Dejaremos de trabajar cuando deje de haber asesinatos y secuestros».

Sobre el reforzamiento de las medidas de seguridad, dijo que «nunca se han relajado, hay las normales prevenciones».

Por otro lado, una nueva bomba, confeccionada con dinamita robada por ETA hace dos meses, fue desactivada ayer en Bretaña por la Policía gala, que atribuye la autoría del atentado frustrado al Ejército Republicano Bretón (ARB). El artefacto fue colocado en una agencia de empleo de Rennes.

RAMÓN CASTRO/EFE

«ETA SE EQUIVOCA Y VOLVERÁ A FRACASAR»

El director general de la Guardia Civil, Santiago López Valdivielso, aseguró ayer, durante la presentación de un diorama conmemorativo de la liberación de Ortega Lara, que la banda terrorista ETA se ha equivocado y fracasará una vez más al decidir romper la tregua que decretó hace catorce meses. Santiago López Valdivielso dijo que ETA se ha equivocado ‹‹radicalmente›› y ha demostrado que no quiere la paz. También señaló que la sociedad democrática nunca será doblegada por las pistolas.

APLAZADO EL «MEGAPROCESO» A LA CÚPULA DE ETA EN PARÍS

El juicio contra trece presuntos activistas de ETA, incluido el ex dirigente Julián Achurra Egurola, «Pototo», estuvo ayer salpicado de incidentes, después de que el Tribunal Correccional de París aplazara inesperadamente una semana el de «Kantauri» y otros doce supuestos etarras. Casi toda la plana mayor dirigente que asumió a partir de 1992 el relevo de «Artapalo» -cúpula detenida en Bidart- está inculpada en el «megaproceso» que comenzó en París en dos fases sumariales. Un total de 25 personas -una de ellas por partida doble- están inculpadas, consecuencia de las operaciones policiales en Francia en 1996: 11 están presos (incluido «Kantauri», detenido en marzo de este año), 10 son fugitivos y 4 están en libertad condicional.

JACK GUEZ/AFP

OPINIONES

POLICÍA La Dirección General de la Policía ha enviado circulares a las comisarías de Policía de toda España para poner en alerta general a todo el cuerpo, demandando que extremen la vigilancia y las medidas de autoprotección, informaron a Europa Press en fuentes policiales. Aunque la Policía ya había enviado circulares en este sentido hace un par de meses, tras conocer el anuncio de ETA de romper la tregua, se han vuelto a enviar nuevas circulares a las comisarías para reiterar la necesidad de estar alerta, ante la posibilidad de que la banda terrorista pueda volver a cometer atentados a partir del día 3 del próximo mes.

VÍCTIMAS La nueva presidenta de la Asociación Víctimas del Terrorismo (AVT), Sonsoles Álvarez de Toledo, hizo ayer «un llamamiento a la sociedad española en general, y muy particularmente a la vasca, para que aflore el "Espíritu de Ermua" tras cada acción terrorista», tras la ruptura de la tregua de ETA.

EMPRESARIOS El secretario general de la Confederación Empresarial Vasca (Confebask), José Guillermo Zubía, afirmó ayer que el anuncio de la ruptura de la tregua de ETA es un ‹‹durísimo mazazo›› a la sociedad vasca, y para todo el proceso de construcción de la paz y esperanza que estaba viviendo el pueblo vasco.

SINDICATO LAB El secretario general de LAB, Rafa Díez Usabiaga, señaló ayer que es ‹‹complicado›› interpretar cuál va a ser la posición de los gobiernos español y francés respecto al traslado de los presos. Ahora bien, en su opinión, no cabría ‹‹en absoluto›› que dijeran que este hecho ‹‹va a suponer una vuelta atrás cuando no ha habido una vuelta adelante después de 14 meses››. El dirigente de LAB realizó estas manifestaciones en la Facultad de Magisterio de San Sebastián, donde la dirección del sindicato se encerró ayer, y hasta el próximo jueves, en huelga de hambre para reivindicar el acercamiento de los presos a Euskal Herria.

PRENSA EUROPEA Los medios de comunicación europeos destacaron ayer el anuncio de la banda terrorista ETA y sus consecuencias para el País Vasco y España. La decisión de la banda «no sólo preocupa a los servicios policiales españoles», sino también a los franceses, informa el diario francés *Liberation*. El conservador *Le Figaro* subraya que la policía francesa está «más preocupada» por la reacción de los miembros de «Gazteriak», movimiento de jóvenes independentistas del País Vasco francés, que por la eventual posibilidad de un atentado de ETA en Francia. El diario económico *Les Echos* dice que «ETA, aislada, retoma el combate». «A diferencia del IRA, que va a acceder al poder en Belfast, ETA no estaba en condiciones de ganar mediante la paz lo que no pudo obtener mediante la guerra», indica.

M.C.D.2022

El presidente catalán tomó ayer posesión de su sexto mandato al frente de la Generalitat

Pujol renueva su gobierno y sitúa a Duran Lleida y a Mas en primera línea de sucesión

Jordi Pujol ha renovado a fondo el gobierno con el que afronta su sexto y último mandato, y una etapa difícil porque carece de mayoría en el Parlamento catalán y debe afrontar importantes retos, como la negociación del nuevo modelo de financiación y la reclamación de más poder político para Cataluña. La última legislatura de Pujol se caracterizará también por el debate sobre su sucesión al frente de CiU, una cuestión que ha estado muy presente en la configuración del gobierno y se ha reflejado en la creación de dos superconsellerías.

❑ **BARCELONA**/EFE.- Una de las superconsellerías es para el líder de UDC, Josep Antoni Duran Lleida, que entra por primera vez en el ejecutivo catalán, y otra para el titular de Economía, Artur Mas.

En el decreto firmado ayer por el presidente catalán, tras tomar posesión, para nombrar a los catorce nuevos miembros de su gobierno aparecen siete nombres nuevos, incluido Duran, se incrementa en tres el número de consellerías y desciende la media de edad del ejecutivo.

El conseller de la Presidencia, Xavier Trias, que dejará el cargo en enero para concurrir a las elecciones generales, encabeza la lista de los consellers que siguen en sus cargos, seguido de Eduard Rius (Sanidad y Seguridad Social), Pere Macías (Política Territorial y Obras Públicas), Nuria de Gispert (Justicia) y Antoni Subirá (Indústria, Comercio y Turismo).

También continúa Xavier Pomés, que seguirá al frente de la policía autonómica y los bomberos de la Generalitat desde el nuevo departamento de Interior, pero ha perdido las competencias en materia de administración local, que se quedan en Gobernación y Relaciones Institucionales, el remodelado departamento que dirigirá Duran Lleida.

Duran es el principal protagonista de la remodelación, ya que asume una de las principales carteras del gobierno y eleva considerablemente el peso que tenía hasta ahora Unió Democrática en los ejecutivos de CiU.

Tendrá a su cargo las relaciones del gobierno con el Parlament catalán, la acción exterior de la Generalitat, la función pública, la administración local y la coordinación electoral, además de seguir al frente de la Comisión Mixta de Traspasos Estado-Generalitat.

Pujol ha compensado el peso de Duran, uno de los principales candidatos a sucederle al frente de CiU, dando más competencias y protagonismo al conseller de Economía, Artur Mas, el preferido por la dirección de Convergencia para liderar la coalición en el futuro.

El departamento de Mas pasará a denominarse de Economía, Finanzas y Planificación, y tendrá competencias en la definición de las líneas básicas de actuación de los departamentos a medio y largo plazo.

Además, cuando Trias deje su cargo Mas asumirá también el papel de portavoz del gobierno catalán.

JULIÁN MARTÍN/EFE

Pujol recibe los aplausos del presidente del Parlament, Joan Rigol (d.), y de Ángel Acebes.

JULIÁN MARTÍN/EFE

Políticos y periodistas, atentos al ‹‹nuevo›› presidente autonómico.

Dimite más de la mitad del Comité Ejecutivo del PP de Huelva

❑ **HUELVA**/E.P.- Más de la mitad del Comité Ejecutivo del Partido Popular de Huelva (17 de los 29 miembros que lo constituyen) anunció ayer la dimisión de los cargos que ocupan por discrepancias con el presidente provincial, Matías Conde, y, especialmente, por la ‹‹falta de democracia interna›› en el partido.

En rueda de prensa, el alcalde de Villablanca, Carlos Pérez, acusó a Matías Conde de dirigir el partido ‹‹desde una mesa camilla. Su mediocridad -dijole lleva a sospechar de todos y tiende a sacrificar a los colaboradores que por su valía y su trabajo responden a la confianza que en ellos se deposita››.

Para este grupo, el presidente del partido en Huelva ‹‹tiene un miedo enfermizo a que algunas personas despunten o emerjan y puedan hacerle sombra, de tal forma que pudiera perder su puesto en el partido››. En nombre de los cargos que han presentado la dimisión, Carlos Pérez añadió que, de no estar en período electoral, la mitad de la Ejecutiva pediría el cese de Matías Conde, pero, matizó, ‹‹anteponemos los intereses del partido y de la sociedad y renunciamos a hacer esta petición en estos momentos››.

Los críticos arremetieron también contra los ‹‹recién llegados desde la independencia››, en clara alusión al alcalde de la ciudad, Pedro Rodríguez. Entre los dirigentes populares que han puesto sus cargos a disposición del partido se encuentran el secretario y coordinador general, Francisco Nieves y Jesús García, respectivamente; el secretario Territorial, Manuel María Santana; la vicesecretaria de Organización y Electoral, Ana Báñez; los secretarios de Estudio y Archivo, Antonio de Padua e Ignacio Belmonte. A la lista se suman otros once responsables provinciales de la formación política.

Almunia y González acusan al Gobierno de permitir interferencias empresariales en política exterior

❑ **MADRID**/EFE.- El secretario general del PSOE, Joaquín Almunia, y el ex presidente del Gobierno Felipe González acusaron ayer al Ejecutivo de permitir interferencias empresariales en la política exterior con Iberoamérica y de deteriorar el prestigio internacional ganado por España durante años.

Almunia y González intervinieron ayer en unas jornadas del PSOE sobre Política Exterior junto al alto representante de la Política Exterior y de Seguridad Común (PESC) de la UE, Javier Solana, quien confió en que la Unión se comprometa el mes próximo, en Helsinki, a avanzar hacia el despliegue de una fuerza europea capaz de intervenir en defensa de la paz fuera de sus fronteras.

El actual presidente de la Comisión «Progreso Global» de la Internacional Socialista, Felipe González, acusó al Gobierno actual de aplicar una política exterior «oligárquica y caciquil» y de renunciar a marcar las líneas de actuación del Estado en esta materia en favor de determinados empresarios, a los que encarga de mediar en problemas bilaterales.

González denunció además que, con el PP, la política exterior española «se está fagocitando por abajo y por arriba» del nivel de la presidencia del Ejecutivo y lamentó que la pérdida de relevancia de España «en todos los frentes» no se pueda compensar tampoco con la figura del presidente del Gobierno, dada su «inconsistencia».

J. MARTÍNEZ ESPINOSA/EFE

Felipe González, Luis Atienza y José Borrel, ayer en Madrid escuchando a Joaquín Almunia.

M.C.D.2022

La familia de Publio Cordón pide más eficacia al Ministerio del Interior

❑ **MADRID**/EFE.- La familia del empresario aragonés Publio Cordón, secuestrado por los GRAPO el 27 de junio de 1995 y aún desaparecido, ha remitido al Ministerio del Interior un escrito de petición de responsabilidad patrimonial del Estado, por el posible funcionamiento «anormal» de sus servicios públicos.

En una conferencia de prensa celebrada en Madrid, la esposa de Publio Cordón, Pilar Muro, acompañada de sus hijas, Raquel, Carmen y María, junto al abogado de la familia, José Ramón Rubio, estimó que el «Estado español» tiene responsabilidad «en muchos aspectos. No se nos ha escuchado y no se ha hecho nada».

«No nos hemos sentido ni escuchados ni atendidos» por el Estado, aseguró Carmen Cordón, una de las hijas del empresario secuestrado, quien agregó que el propio Estado «tiene una responsabilidad hacia nosotros» a la hora de resolver la actual situación desencadenada por el secuestro de Publio Cordón. A su vez, la esposa de Cordón, quien recordó que el empresario lleva secuestrado 1.612 días, exigió al Gobierno que «con los mismos medios que dedica» a la hora de luchar contra ETA, dedique los mismos esfuerzos para «luchar contra el terror de los GRAPO».

El Banco de España solicita moderación en las subidas salariales

Los beneficios empresariales aumentan un 13 por ciento

El resultado neto de las empresas no financieras que colaboran con la Central de Balances del Banco de España aumentó a un ritmo del 13 % entre enero y septiembre de este año. El empleo retrocedió el 0,6 % -un dato no significativo, por el peso de las grandes compañías en proceso de reestructuración- y las empresas disfrutan del mejor momento del ciclo, según datos del banco emisor.

❑ **MADRID**/AGENCIAS.- La rentabilidad, en máximos históricos, sigue en aumento, y los costes financieros evolucionan a la baja desde sus niveles mínimos -ahora mismo, de cada 100 pesetas de producto se obtienen casi 25 de beneficio neto-, pero esas ventajas no van a durar eternamente.

El Banco de España advierte que en la economía española puede darse un cambio trascendental -su adecuación plena a la Unión Monetaria- si desde las empresas y el Gobierno se dan pasos decisivos en las reformas estructurales pendientes y los trabajadores mantienen la moderación salarial de los últimos tiempos.

Pero si la negociación colectiva se tensa, la pérdida de competitividad dará al traste con los éxitos alcanzados, observó el director general del Servicio de Estudios del instituto emisor, José Luis Malo de Molina. A su juicio, conseguir que la inflación española se sitúe en los niveles previstos por el Gobierno y baje del 2,4 % al 2 % pasa por una subida salarial generalizada que no supere el 2,5 %, y siempre que el precio del petróleo se modere igualmente. Sin olvidar que, como buen banco central, la autoridad monetaria recomienda que las retribuciones de los asalariados tomen como eje la tasa de inflación de los Once, que está ahora mismo en torno al 1,4 %.

Malo de Molina aseveró que «el tirón del precio del petróleo es, seguramente, coyuntural, y lo importante es evitar que contamine a otros sectores, para lo que se necesita la contención de los salarios».

Los datos trimestrales de la Central de Balances del Banco de España tienen un considerable sesgo en el ámbito laboral, porque reflejan un mayor peso relativo de las grandes empresas. Telefónica y las compañías eléctricas, entre otras, están en plena fase de reducción de plantillas. Por eso, explicó Malo de Molina, el indicador significativo es esa tasa, también histórica, de crecimiento del 3 % en la creación de puestos de trabajo que registra la memoria anual de 1998, que incluye las pequeñas y medianas empresas.

El informe refrenda las conclusiones de otras estadísticas. Son las pequeñas y medianas empresas las que crean puestos de trabajo (la tasa de aumento trepó hasta un 6 % el pasado año), pero también las que hacen mayor uso de la contratación temporal.

Rebajas de servicios

❑ En las cuentas de los últimos tiempos también inciden las rebajas de precios de determinados servicios (electricidad, gas, teléfono). Puesto que la Central de Balances se expresa en términos nominales, el valor añadido de la producción ve frenado su crecimiento cuando se recorta por decreto el recibo de la luz o las tarifas telefónicas reguladas. Por añadidura, hay que restarle el efecto del tirón de algunos consumos derivados del repunte del precio del petróleo.

El BSCH destina 316.000 millones a la OPA del RBS sobre el NatWest

❑ **MADRID**/EFE.- El Banco Santander Central Hispano (BSCH) «respalda totalmente» la Oferta Pública de Adquisición (OPA) hostil presentada ayer por su socio británico, el Royal Bank of Scotland (RBS), sobre el NatWest y contribuirá a financiar esta operación con 1.200 millones de libras esterlinas (316.320 millones de pesetas).

El RBS lanzó una OPA hostil sobre el Natwest por unos 42.000 millones de dólares (26.400 millones de libras), que supera la lanzada anteriormente por su rival, el Bank of Scotland, que ofreció unos 35.000 millones de dólares (22.350 millones de libras) para adquirir el Natwest.

A través de un comunicado, el banco español, que posee un 9,64 por ciento del capital del Royal Bank of Scotland, señala que esta operación no solo dará lugar «a un grupo bancario líder en el Reino Unido», sino que creará mayor valor para los accionistas y proporcionará nuevas oportunidades en la consolidación del nuevo mapa bancario europeo.

El acuerdo firmado entre el RBS y el BSCH estipula que el Royal Bank emitirá acciones valoradas en 1.200 millones de libras esterlinas que adquirirá su socio español para financiar la operación.

JARO MUÑOZ/EFE

Trabajadores de Astilleros Españoles quemaron la torre de control de un puente levadizo en Cádiz.

Astilleros Españoles de Puerto Real reclama calma a los trabajadores para lograr más contratos

❑ **CÁDIZ**/EFE.- La presidencia del grupo Astilleros Españoles y la dirección de la factoría de Puerto Real (Cádiz) pidieron ayer a los trabajadores «tranquilidad y prudencia» en sus actos de protesta porque su situación «de ninguna manera hace temer ni por su futuro ni por los puestos de trabajo».

El grupo público difundió un comunicado asegurando que esta factoría tiene trabajo asegurado hasta el año 2001 y es la única junto a Juliana en Gijón que ha podido contratar la construcción de un buque en los últimos meses.

La empresa afirmó que los responsables de la naviera noruega Navión –con quien AESA negocia una transformación para la planta de Cádiz– se encuentran en la provincia para la botadura de un buque en Puerto Real «y las imágenes que el cliente obtiene con la situación actual puede ser lo menos positiva para todos y para el futuro de nuevos contratos». Además, lamentó la incidencia que estas protestas puedan tener para la ciudadanía porque «no se justifican con la situación actual del astillero».

Unos quince empleados de la factoría de Astilleros Españoles de Puerto Real prendieron fuego ayer a la caseta desde la que se controla el puente levadizo «José León de Carranza», uno de los dos únicos accesos a la ciudad de Cádiz, lo que imposibilitará el acceso de buques durante varias semanas.

M.C.D.2022

Cámaras

Asamblea General de Cámaras de Comercio

LUIS LÓPEZ ARAICO

El Príncipe, que recibió su propia tarjeta chip de la Cámara, inauguró las jornadas junto a Rato y Fernández Norniella.

El acto comenzó con un aplauso unánime tras la condena a la violencia y al terrorismo

El Príncipe muestra su apoyo a las Cámaras y les recuerda su compromiso con el nuevo siglo

Las 85 cámaras de comercio que operan en España pretenden convertirse en los próximos cuatro años en el referente de renovación tecnológica y promoción de nuevas vocaciones empresariales para todas las Pymes, sobre todo las más pequeñas, que existen en España.

FERNANDO PASTOR

❑ El responsable del Consejo Superior de Cámaras, José Manuel Fernández Norniella, ha presentado las conclusiones del encuentro, en el que se marcan las prioridades para estas instituciones en los próximos cuatro años, en la línea que ya se ha iniciado en materia de formación y promoción de la exportación. En el inicio de la asamblea, Norniella ha recibido el aplauso cerrado y unánime de todos los empresarios reunidos en el encuentro, al condenar sin paliativos la violencia y hacer un llamamiento «para hacer frente entre todos al terrorismo dentro de nuestro Estado de derecho»

Durante las intervencines iniciales, la sesión ha contado con las aportaciones del presidente de la CEOE, José María Cuevas, el alcalde de Madrid, José María Alvarez del Manzano, el presidente de la Comunidad de Madrid, Alberto Ruiz Gallardón, la vicepresidenta de la Comisión Europea, Loyola de Palacio, y el vicepresidente del Gobierno y ministro de Economía, Rodrigo Rato. Todos ellos han agradecido la presencia del miembro de la familia real, que renueva su compromiso con las cámaras, después de que su antepasada, la Reina María Cristina, crease estas instituciones (la Cámara de Comercio de Madrid) por un decreto en 1886. Más de un siglo después, el Príncipe se ha hecho eco del momento de renovación que protagonizan estas entidades y su compromiso con el desarrollo de las empresas de cara al siglo que viene, porque «el futuro de las instituciones está en la renovación de sus ideas, actividades y estructuras».

Un proyecto atractivo

Después de recibir la Cruz al Mérito de las Cámaras de Comercio por su apoyo, don Felipe de Borbón, ha animado a los responsables de las cámaras allí presentes a llevar a cabo un proceso de cambio basado en la optimización de recursos, «la venta de un proyecto atractivo», las nuevas tecnologías y «el entorno social, aspecto este en el que la iniciativa empresarial también tiene mucho que decir», ha señalado. Como prueba de que se trata de un proceso que está en marcha, don Felipe ha inaugurado el sistema de certificación digital «camerfirma», con el que ha obtenido su «tarjeta-chip» personal que garantiza sus transacciones en la red. Una vez que se consideran resuelta la incertidumbre que llegó a pesar sobre la obligatoriedad del pago de la cuota cameral, y con el 80% de los plenos de las cámaras de España completamente renovados, desde el Consejo Superior de Cámaras se pretende potenciar el desarrollo tecnológico de las Pymes, sobre todo en materia de acceso a Internet, comercio electrónico y certificación digital (firma electrónica).

De hecho, se ha firmado un acuerdo con el ministro de Industria para poner en marcha un plan de iniciación a las nuevas tecnologías para microempresas, «para que se incorporen a la sociedad de la comunicación en igualdad a las de los países más desarrollados con los que debemos competir», ha explicado Norniella. El objetivo de las cámaras en este campo es introducir en Internet a 35.000 Pymes, implantar la «camerfirma» (sistema de certificación electrónica) en cincuenta cámaras españolas y expandirlo a seis países suramericanos durante el año 2000.

Dentro de esos «compromisos concretos para cuatro años» que se han marcado se incluye el plan para promover vocaciones empresariales, con el proyecto, ya en marcha, de invertir 8.000 millones en crear 5.000 nuevas empresas en seis años, a lo que se añade la atención con técnicos de las cámaras para 5.000 autónomos (de acuerdo con la Secretaría de Estado de Comercio) y el asesoramiento a 4.500 mujeres emprendedoras. Además de los planes ya en marcha de internacionalización y exportación (PIPE 2000), cuyo éxito y sistema sirven de modelo a las nuevas iniciativas, las cámaras también se han marcado la meta de adecuar la Formación Profesional a la «formación empresarial», con el objetivo de llegar a 150.000 alumnos cada año a partir del 2001 (son la segunda institución educativa del país tras la Universidad), crear la «Cámara de los Oficios» y disponer con todo ello de una bolsa de trabajo de 100.000 personas al año.

GUILLÉN

Aznar clausuró un encuentro que reunió a más de dos mil empresarios.

Compromisos para el siglo XXI

-Definir un proyecto de acción común y trabajar en coordinación con la CEOE.
-Legitimar a las Cámaras como prestadoras de servicios a las empresas.
-Promover vocaciones empresariales y crear empleo. La Fundación Instituto de Creación de Empresas creará 5.000 empresas en 6 años.
-Red de ventanilla única para crear empresas y simplificar sus trámites. En el 2001 lo tendrá todo el país.
-Incorporar a las Pymes a la sociedad de la información. En un año entrarán en Internet 35.000 microempresas, se implantará la «camerfirma» en 50 cámaras.
-Asesorar a las Pymes en materia de innovación para que aprovechen oportunidades en el mercado.
-Promover y diversificar el comercio exterior.
-Recuperar e incentivar la Formación Profesional, para que sea formación empresarial. Llegar a 150.000 alumnos al año en el 2001, crear la «Cámara de los Oficios» y lograr una bolsa de trabajo de 100.000 personas al año.

M.C.D.2022

Apuestan por recuperar y fomentar los oficios para conseguir mayor competitividad

Las cámaras de comercio reclaman un mayor esfuerzo inversor en formación profesional

Convertir a las Cámaras de Comercio, Industria y Navegación en instrumentos activos de formación, en oficios estratégicos para sectores básicos de la economía, dignificar y potenciar la formación profesional, fomentar el papel clave de las empresas como agentes de la formación y propiciar un mayor acercamiento y reforzamiento de la cooperación escuela-empresa, son las principales directrices que marcarán la política formativa de las ochenta y cinco instituciones camerales españolas durante los próximos años.

❑ **MADRID**/A.RAMOS/F.FRANCO.- Según se puso de manifiesto ayer en la Asamblea General de Cámaras de Comercio, estas instituciones apuestan, principalmente, por recuperar y fomentar los oficios para conseguir mayor competitividad.

Para estas entidades de derecho público, la carencia actual de ciertos oficios, vitales para la especialización productiva puede llegar a hipotecar el desarrollo de sectores como el de la construcción, las artes gráficas y el turismo.

«Hemos de asumir este reto y promover la creación de centros de formación y casas de oficio de alta calidad que suministren los recursos humanos convenientemente capacitados, tanto para ocupar los puestos de trabajo que la situación demanda como para asegurar -al mismo tiempo- el progreso económico y social de nuestras diferentes provincias», señaló el presidente de la Comisión de Formación del Consejo Superior de Cámaras y presidente de la Cámara de Burgos, Antonio Méndez Pozo.

Méndez Pozo -que intervino ayer en Madrid ante 2.500 empresarios en una ponencia sobre Formación en la que también participaron el consejero de Educación del Gobierno vasco, Inaxio Oliveri y el presidente de Iberia, Xabier de Irala- añadió que a través de lo que se ha venido a denominar Cámara de los Oficios «se atenderá las necesidades laborales de las empresas de nuestras respectivas demarcaciones con especialidades u oficios que están desapareciendo o que están emergiendo».

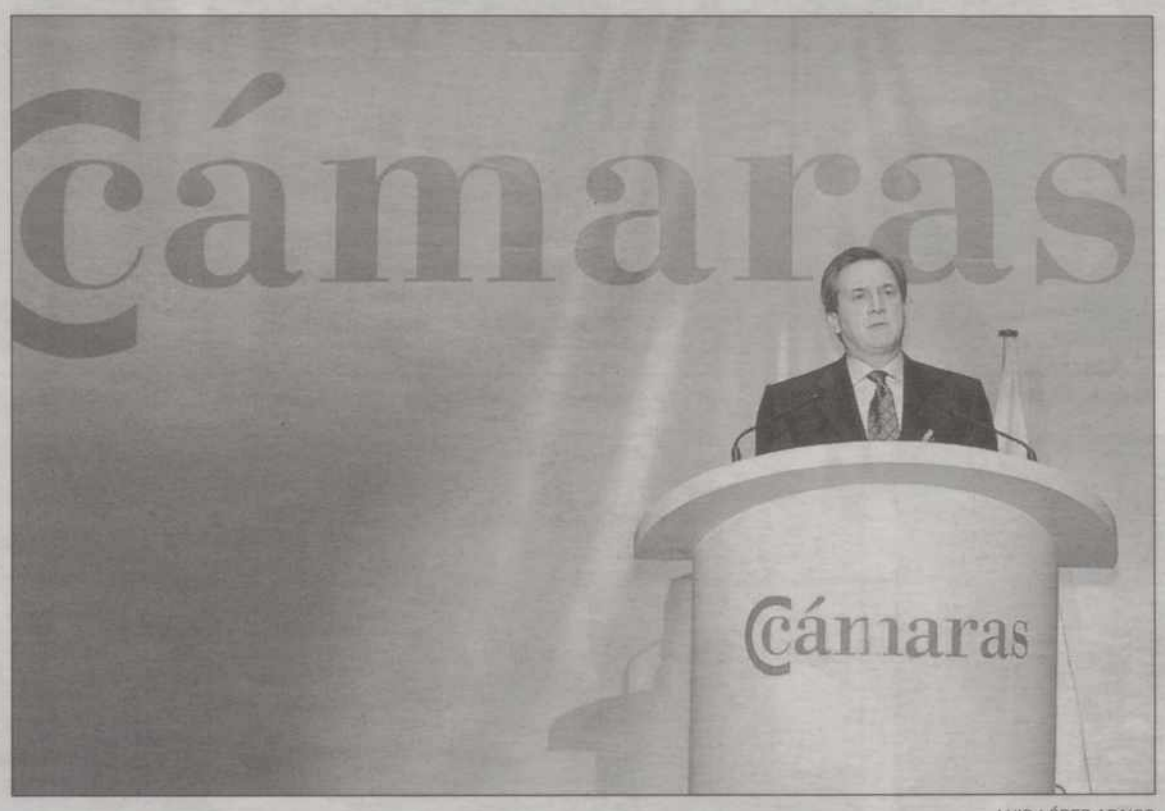

LUIS LÓPEZ ARAICO

Méndez Pozo recordó que las cámaras son la segunda institución educativa en España.

Bolsas de trabajo

Por su parte, el presidente del Consejo Superior de Cámaras de Comercio, José Manuel Fernández Norniella, aseguró que el país que no tenga una formación profesional «de calidad, dignificada y en contacto con la realidad empresarial, siempre estará en condiciones de inferioridad competitiva». En este sentido, el presidente de la Cámara de Burgos manifestó que las instituciones camerales asumen el compromiso de preparar sus estructuras y sistemas para estar en condiciones, en el plazo de dos o tres años, propiciar puestos formativos en empresas a los 250.000 alumnos que cursan la nueva formación profesional. Actualmente, 80.000 estudiantes ya realizan prácticas en 60.000 empresas a través del programa Formación en Centros de Trabajo.

Méndez Pozo: «Aún nos queda mucho por hacer»

❑ El presidente de la Comisión de Formación del Consejo Superior de Cámaras, Antonio Méndez Pozo, reconoció en su ponencia que, a pesar de que las cámaras son la segunda institución educativa en España, tras la enseñanza pública y de que éstas dedican anualmente 17.000 millones de pesetas en formación, «aún nos quedan muchas cosas por hacer, porque todavía tenemos un número elevado de jóvenes y profesionales con graves desfases formativos en relación a la demanda empresarial».

El presidente de la Cámara de Burgos también señaló que «no habrá formación de calidad sin los recursos financieros adecuados». Por ello, las cámaras de comercio pidieron un mayor esfuerzo inversor en la formación dentro de un marco de corresponsabilidad entre el sector público y el privado, al que habrá que alentar -especialmente mediante medidas fiscales- para que se comprometa sustancialmente en la inversión en recursos humanos.

Por último, en la potenciación de la formación profesional ocupacional, las cámaras de comercio propusieron a las autoridades laborales la creación de un nuevo contrato que facilite las prácticas formativas a los beneficiarios de este tipo de enseñanza.

Las instituciones camerales son un referente esencial en comercio exterior

❑ **MADRID**/A.R./F.F.- La actividad de las cámaras de comercio en el ámbito de la internacionalización de las empresas españolas «es enormemente rica y variada, y estas instituciones son en la actualidad un referente esencial para las empresas -especialmente para las pymes- en el área de comercio exterior», según explicó Josu de Lapatza, presidente de la Cámara de Álava.

La capacidad de adaptación a las nuevas circunstancias económicas y la capacidad de reacción, el desarrollo de actividades de cooperación empresarial, el apoyo a la innovación comercial y la cooperación transnacional así como aprovechar las oportunidades que ofrece la Sociedad de la Información -en especial Internet- deben ser las bases a seguir por las cámaras, de cara al próximo milenio.

Josu de Lapatza se refirió en su exposición a que «la internacionalización de las empresas ya no es sólo una apuesta sino que constituye una auténtica necesidad».

El objetivo cameral se centra en las pymes

La creación de empresas, clave para generar empleo estable y mantener la competitividad

❑ **MADRID**/A.R./F.F.- «La creación de empresas, uno de los objetivos prioritarios de las cámaras de comercio, es un factor clave para el crecimiento económico y para lograr el mantenimiento de la competitividad», según puso ayer de manifiesto José Manuel Fernández Norniella, vicepresidente del Consejo Superior de Cámaras de Comercio durante la celebración de la I Asamblea General de estas entidades de derecho público, que tuvo lugar en el Palacio Municipal de Congresos del Campo de las Naciones, en Madrid.

Esta prioridad de las instituciones camerales «cobra especial énfasis en lo que se refiere a las pequeñas y medianas empresas (pymes), que constituyen el nexo de unión entre el empleo y el crecimiento económico, explicó el presidente de la Cámara de Las Palmas, Ángel Ferrera, en la ponencia "Creación de empresas". Un tema que también abordaron el vicepresidente del Consejo Superior de Cámaras, Arturo Virosque, el secretario de Estado para la Administración Pública, Jaime Ignacio González, y el presidente de Ford, Jaime Carvajal.

Los ponentes insistieron en la idea de que el fomento de las vocaciones empresariales es uno de los índices principales para medir el grado de dinamicidad e iniciativa de una sociedad moderna y su capacidad para afrontar con éxito los nuevos retos empresariales y laborales.

Elementos claves del proceso

La existencia de la materia prima -personas con ideas de negocio y con motivación e ilusión-, la metodología -la necesidad de herramientas que ayuden a que los emprendedores sean capaces de concretar sus ideas en proyectos viables- y los medios de apoyo -de financiación, infraestructuras y centros de resolución de formalidades administrativas- se presentaron como los tres elementos fundamentales necesarios en el proceso de creación de empresas. En este sentido, Ferrera señaló que «los países con futuro son los que tienen emprendedores».

Las iniciativas camerales más recientes que ya con éxito están contribuyendo a hacer realidad nuevos proyectos empresariales son la ventanilla única empresarial -un medio para simplificar los procesos administrativos- y el Instituto Cameral para la Creación y Desarrollo de la Empresa (Incyde) -para apoyar su proceso de desarrollo mediante la formación-.

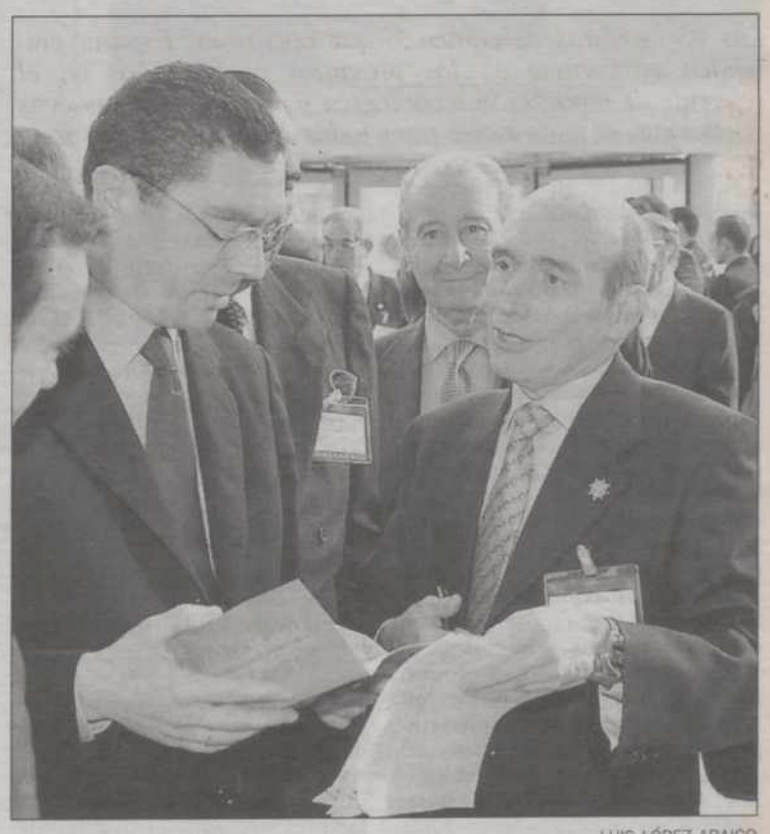

LUIS LÓPEZ ARAICO

Ruiz Gallardón (izda.) junto a Fernández Norniella.

M.C.D.2022

LUIS LÓPEZ ARAICO

Vicente Orden Vigara, Miguel Ángel Renes y Pablo Nieva (2º por la dcha.) coincidieron en la comida.

LUIS LÓPEZ ARAICO

Méndez Pozo con Loyola de Palacio.

LUIS LÓPEZ ARAICO

Jesús Polanco conversa con Fernando Fernández Tapias.

LUIS LÓPEZ ARAICO

Emilio Ybarra, antes de intervenir como ponente.

LUIS LÓPEZ ARAICO

Méndez Pozo (i), presidente de la Cámara de Burgos, junto a Vicente Villagrá, presidente de la de Palencia.

Aznar aboga por la revisión de los sistemas fiscales

Durante su intervención en la clausura de la Asamblea el presidente destacó la labor de los empresarios como creadores de empleo.

❑ **MADRID.**-El presidente del Gobierno, José María Aznar, defendió ayer la revisión de los sistemas fiscales y los requisitos administrativos para facilitar la constitución de nuevas empresas, y abogó por mejorar el acceso de las sociedades a los mercados de capitales.

Aznar, que clausuró la Asamblea General de Cámaras de Comercio, aseguró ante más de 2.500 empresarios de toda España que es necesario crear un «verdadero estatuto de la empresa nueva que demuestre el compromiso de la Administración con los emprendedores capaces de crear empleo».

En este sentido, afirmó que hay que transformar la «visión un tanto deformada que la sociedad española tiene hoy de los empresarios», a los que definió como «hombres que aprovechan las oportunidades y las transforman en empleo».

Acceso a Internet

Durante su discurso, Aznar subrayó la necesidad de que los poderes públicos hagan un «esfuerzo» para no poner «obstáculos artificiales» a la creación de nuevas empresas y abogó por impulsar «a aquellos que asumen riesgos como parte de su actividad». Además consideró imprescindible devolver a los agentes privados el protagonismo económico en la sociedad. El presidente del Gobierno reiteró su apoyo a la iniciativa individual y a las políticas de fomento de nuevas empresas y manifestó su compromiso con las políticas de estabilidad macroeconómica, liberalizadoras y privatizadoras «que permiten a los emprendedores nacer y crecer».

Por otra parte, José María Aznar señaló que el actual desafío de España es incorporar la nueva Sociedad de la Información a la revolución tecnológica, mediante el estímulo en la utilización de las nuevas tecnologías. En este sentido, el presidente del Ejecutivo hizo hincapié en la necesidad de fomentar un «proceso permanente» de aprendizaje y de poner Internet al alcance de todos los jóvenes españoles. «La clave del desarrollo del próximo siglo será el capital humano», concluyó.

José María Aznar.

Inversión del Gobierno

Por su parte, el ministro de Industria, Josep Piqué, anunció que el Gobierno destinará, durante los próximos tres años, medio billón de pesetas para fomentar la Sociedad de la Información, con una inversión que ascenderá a 140.000 millones en el año 2000.

Asimismo, el ministro declaró que el uso de las nuevas tecnologías ayudarán a alcanzar el objetivo de pleno empleo en España y permitirá la convergencia real con el resto de países europeos, objetivos prioritarios para el actual Gobierno, según dijo.

Asimismo, anunció la firma de un acuerdo marco entre el Gobierno y las Cámaras de Comercio, que se completará mediante convenios, para desarrollar «el espíritu de la innovación en las empresas» y hacer de España uno de los países más prósperos.

El ministro recordó que el Gobierno ya ha puesto en marcha una iniciativa estratégica para desarrollar la innovación, que será aprobada antes de fin de año y que contará con importantes estímulos fiscales.

Piqué subrayó que nunca como ahora fue tan importante invertir en la formación de personas que permitan el cambio.

Por último, Piqué aseguró que en España «aún queda mucho camino por recorrer» y afirmó que no tenía ninguna duda de que «aprovechará el desafío histórico que va a marcar la próxima década».

M.C.D.2022

BOLSAS

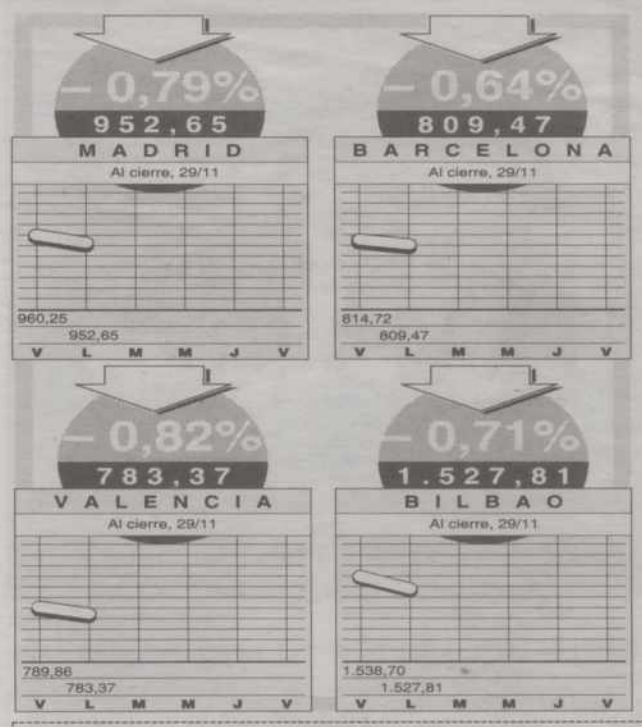

COMENTARIO

La Bolsa de Madrid cedió ayer ante los recortes de la mayor parte de los títulos del mercado. Las acciones relacionadas con empresas tecnológicas y Telefónica sirvieron de colchón al contagio de las pérdidas en las plazas europeas y Wall Street. Sin embargo, la atención la centraba el imparable retroceso del euro. La divisa común se cambiaba al cierre de Madrid a 1,0058 dólares tras recuperarse de su caída a 1,0038 dólares, su cota mínima histórica. El Indice General retrocedio en 7,6 unidades, el 0,79 por ciento, hasta los 952,65 enteros. El selectivo Ibex perdía 78,80 puntos, un 0,72 por ciento, para cerrar en los 10.892,50 puntos. En los mercados europeos contrastaban las alzas del 0,91 en el indicador Mibtel y las del 0,11 en el FTSE 100 de la city londinense, frente a la caída del 1,17 en Francfort o del 0,43 en París. Las pérdidas se acentuaron con la apertura de Wall Street cuyo indicador Dow Jones perdía el 0,78 por ciento al cierre de las bolsas españolas. En Madrid, como en Italia, los avances corrieron de la mano de las empresas de Comunicación y las tecnológicas. No en vano, el único indicador que saldó la jornada en signo positivo fue Comunicación con el 0,82 por ciento. El mayor lastre lo puso la banca, cuyo indicador perdió el 1,54, las Eléctricas cedieron el 1,42, Cartera Inversión un 1,83, el grupo de Varios el 1,37 y Metal-Mecánica con el 0,35 por ciento.

MADRID

Nombre	Cierre	Dif.
Alimentación	475,00 %	-0,28 %
Bancos	1.182,43 %	-1,54 %
Construcción	1.033,52 %	-0,26 %
Electricas	876,60 %	-1,42 %
Inversión	924,70 %	-1,83 %
Metal-Mecánica	340,47 %	-0,35 %
Otras Ind. y Serv.	150,78 %	-1,37 %
Petroleo y Quimicas	771,05 %	-0,28 %
Transportes y Com.	1.465,98 %	0,83 %

IBEX 35

Cierre	10.892,50
Anterior	10.971,30
Dif. En puntos	-78,79
Dif. En%	-0,72 %
Max. Anual (26 Nv)	11.022,80
Min. Anual (15 En)	8.905,60

LOS OPERADORES MAS ACTIVOS

Nombre	Bolsa	Volumen	Efectivo
BBV Interactivos	Bi	7.827.290	191.808,00
Ahorro Corp. Finan.	Ma	8.890.030	140.061,00
Merrill Lynch	Ma	7.720.059	134.050,00
Ibersecurities	Ma	6.837.297	126.552,00
B.S.N.	Ma	6.487.697	122.279,00
Banesto Bolsa	Ma	5.878.112	108.930,00
Argentaria	Ma	5.056.962	91.337,00
Central Hisp. Bolsa	Ma	4.673.343	80.833,00
BBV Interactivos	Ma	5.112.765	78.377,00
AB Asesores	Ma	4.788.442	78.259,00

Caja España

MERCADO CONTINUO

NOMBRE	CIERRE	DIF.	VOL. (M)	MAX / FECHA	MIN/FECHA
Abengoa	21,99	-0,31	16,85	28,40 27 Ab	21,51 15 En
Acciona	49,94	-0,06	189,74	62,00 5 En	42,01 16 Jn
Aceralia	11,81	-0,13	132,22	13,48 26 Ag	8,75 15 En
Acerias y Forjas Azc.	9,00	0,00	4,57	9,65 12 My	8,70 26 Nv
Acerinox	30,18	-0,03	199,60	32,53 6 Sp	20,66 5 En
Acesa	10,25	-0,05	408,40	15,50 5 En	9,90 18 Oc
Acs	24,00	-0,03	384,35	39,06 7 En	21,28 27 Oc
Adolfo Dominguez	12,35	-0,51	25,01	18,35 5 En	9,26 10 Nv
Agromán	6,79	0,06	23,81	12,90 25 Fb	6,27 28 Oc
Aguas de Barcelona	15,10	-0,35	122,08	66,15 7 En	14,00 2 Ag
Aldeasa	19,05	-0,05	18,55	37,00 12 En	19,00 23 Nv
Algodonera	2,42	-0,02	43,51	11,30 15 Fb	2,36 12 Nv
Amadeus	7,97	0,89	3.083,07	8,02 29 Nv	5,50 2 Nv
Amper	7,75	0,60	356,21	24,40 11 En	6,66 19 Nv
Argentaria	22,55	-0,27	2.786,79	25,00 7 En	20,23 21 Oc
Asturiana de Zinc	11,30	-0,04	36,42	13,38 15 Jl	7,50 14 En
Aumar	17,07	-0,46	259,88	24,50 5 En	16,30 2 Ag
Az. Ebro-Agricola	15,99	0,19	19,86	20,10 9 Fb	13,52 11 Ag
Azcar	9,20	0,17	21,69	13,99 4 Fb	8,13 10 Nv
Azcoyen	8,90	-0,37	164,81	36,95 21 En	8,56 26 Oc
B.Atlántico	35,95	-0,25	0,44	37,85 9 Fb	35,95 29 Nv
B.B.V.	13,75	-0,15	5.368,38	15,07 7 En	12,25 21 Oc
B.de Andalucía	33,80	-0,10	1,38	41,47 4 En	32,80 10 Ag
B.de Castilla	13,88	-0,27	2,40	22,00 7 En	13,42 30 Jl
B.de Crédito Balear	15,85	0,00	0,20	20,00 29 En	15,85 26 Nv
B.de Galicia	14,12	-0,03	0,38	17,40 12 En	14,12 29 Nv
B.de Valencia	8,30	-0,08	29,08	26,50 22 En	7,60 7 Jl
B.Esfinge	1,28	-0,01	4,90	1,71 19 En	1,11 16 Nv
B.Guipuzcoano	12,35	-0,15	3,73	51,60 18 En	12,00 14 Jn
B.Herrero	64,50	0,00	0,02	76,25 3 Fb	64,50 25 Nv
B.Pastor	37,98	-0,14	22,48	54,10 4 En	37,81 29 Nv
B.Popular	64,70	-1,20	213,41	73,40 16 Jl	56,95 14 Ab
B.S.C.H.	10,79	-0,26	6.477,91	21,76 19 Ab	8,90 2 Ag
B.Vasconia	9,50	0,20	0,30	12,20 4 En	9,30 26 Nv
B.Zaragozano	9,12	0,00	15,93	30,77 14 My	8,95 13 Ag
Bami	3,25	-0,08	53,67	5,41 2 Mz	3,20 29 Nv
Banesto	15,75	-0,05	21,02	16,25 1 Jl	11,18 1 Fb
Bankinter	35,64	-0,61	129,63	43,55 14 Jl	28,50 14 En
Barón de Ley	22,50	-0,28	37,68	36,00 2 Mz	21,71 29 Nv
Bayer Ag.	39,80	0,00	0,09	43,73 13 Jl	36,50 22 Oc
Befesa	10,52	-0,26	45,23	12,88 10 My	9,80 19 Oc
Bodegas Riojanas	10,34	0,03	6,40	12,05 1 Mz	9,04 18 Nv
Bodegas y Bebidas	9,06	0,08	109,39	13,78 2 Mz	8,95 26 Nv
C.A.F.	22,20	-0,10	4,09	30,05 12 En	22,20 29 Nv
C.Financiera Alba	29,20	-0,45	250,36	168,50 6 Jl	22,16 29 Jl
C.V.N.E.	12,90	0,05	1,59	59,95 30 Jn	12,05 5 Nv
Campofrio	13,00	-0,14	17,81	19,12 10 My	11,83 22 Oc
Catalana Occidente	18,15	-0,30	26,15	23,55 21 En	18,00 2 Nv
Cementos Portland	25,00	-0,29	9,33	37,50 22 Mz	25,00 29 Nv
Cepsa	9,80	-0,13	52,55	34,47 3 Fb	9,80 24 Nv
Colonial	13,69	-0,27	86,90	15,25 27 Oc	13,60 29 Nv
Continente	22,07	-0,32	97,75	32,50 4 En	17,55 29 Jl
Corp. Banesto	9,30	0,00	0,00	9,57 7 Sp	0,00 29 Nv
Corp. Mapfre	16,85	0,12	118,03	24,58 7 En	15,80 27 Oc
Cortefiel	22,00	-0,27	112,19	29,00 11 My	19,85 15 En
Cristalería	41,05	0,59	17,83	61,75 7 En	40,37 26 Nv
Dimetal	1,35	0,00	0,00	1,35 4 En	0,00 29 Nv
Dinamia	9,25	-0,09	11,00	11,95 26 Fb	8,55 15 Nv
Dogi	9,65	-0,15	5,63	17,50 23 Fb	9,19 27 Jl
Dragados	9,58	-0,17	582,98	37,05 23 Fb	9,25 26 Oc
E. e Ind. Aragonesas	4,86	-0,04	40,69	5,97 7 En	4,77 29 Nv
El Aguila	9,04	0,05	36,78	10,23 11 Jn	7,95 18 Oc
Enaco	5,34	-0,10	4,01	9,70 11 Fb	5,31 29 Nv
Ence	18,60	-0,03	14,85	19,70 1 Oc	13,90 11 Mz
Endesa	19,71	-0,46	3.005,93	25,57 7 En	17,62 19 Oc
Eppicsa	0,35	-0,01	30,33	0,52 5 En	0,35 2 Nv
Ercros	0,61	0,01	360,94	1,21 7 En	0,56 15 Nv
Esp. del Zinc	4,58	-0,18	8,04	6,06 29 Ab	4,17 15 En
Europac	2,05	-0,06	16,75	2,48 7 Sp	1,91 17 Jn
Europistas	5,63	-0,12	45,03	9,55 11 My	5,62 25 Oc
F.C.C.	20,80	0,08	255,49	75,00 5 En	20,53 29 Nv
Faes	10,83	0,06	34,79	14,99 5 Mz	10,50 11 Ag
Fastíbex	5,13	-0,14	1,48	12,30 7 En	4,73 18 Oc
Ferrovial	16,85	0,20	165,22	23,55 1 Jl	15,23 27 Oc
Filo	1,30	0,01	140,12	3,40 12 En	1,24 11 Ag
Fosforera	1,35	0,00	0,00	1,41 4 En	0,00 29 Nv
Funespaña	13,90	-0,09	23,60	24,90 14 Jl	13,60 21 Oc
G. Duro Felguera	7,55	-0,03	28,10	8,29 11 En	6,25 26 Mz
Gas Natural SDG	24,12	-0,52	617,61	102,15 8 En	19,10 29 Jl
Global Steel	1,82	-0,01	20,10	2,64 11 En	1,82 22 Nv
Gral. de Inversiones	0,38	-0,01	66,25	0,64 5 En	0,37 13 Ag
Hidrocantábrico	14,19	0,13	102,88	53,40 5 En	12,11 2 Ag
Iberdrola	14,00	0,00	1.423,75	18,15 5 En	12,12 19 Ab
Iberpapel	11,83	-0,03	3,33	13,90 23 Sp	9,51 29 Mz
Iberpistas	6,59	-0,00	37,86	8,77 4 En	6,50 24 Nv
Indo Internacional	5,20	-0,09	5,67	49,73 11 En	5,01 18 Nv
Indra	12,49	0,47	640,90	12,49 29 Nv	8,80 12 My
Industrias del Besós	3,30	0,00	0,00	4,00 5 En	0,00 29 Nv
Inmobiliaria Urbis	5,10	-0,13	118,05	15,46 29 En	5,00 8 Nv
Koipe	23,01	-0,41	4,77	32,68 4 Fb	22,40 20 Oc
Lingotes Especiales	3,45	0,00	1,00	11,00 4 En	3,45 26 Nv
Mapfre Vida	26,15	0,09	46,01	38,50 18 En	23,60 21 Oc
Marco Ibérica	19,94	-0,04	8,04	27,68 11 Mz	19,04 25 Nv
Mecalux	7,10	0,24	45,49	10,08 6 My	6,20 25 Oc
Metrovacesa	18,67	-0,27	81,77	26,95 7 En	18,60 24 Nv
Mis	20,00	0,00	0,95	35,87 16 Fb	18,01 2 Ag
Miquel y Costas	26,70	0,39	3,93	30,29 4 En	24,15 12 Nv
NH Hoteles	11,94	-0,26	204,62	13,46 20 Jl	9,60 15 En
Nicolás Correa	3,90	0,00	23,02	14,12 7 En	3,39 30 Jl
Nueva Montaña	0,59	-0,01	51,92	0,95 7 En	0,56 26 Jl
OHL	6,20	0,00	836,14	10,28 1 Jn	6,20 24 Nv
Oscar mayer	6,90	0,03	6,50	8,56 7 En	6,50 8 Jl
Parques Reunidos	6,42	0,52	320,90	9,52 26 My	5,10 12 Nv
Paternina	13,06	-0,29	2,15	15,03 2 Jl	12,80 16 Nv
Pescanova	10,63	-0,05	5,66	12,80 5 En	10,12 26 Oc
Picking-Pack	3,56	-0,22	490,28	3,73 29 Nv	0,17 26 Jl
Prima Imobiliaria	8,72	0,08	47,14	10,22 6 Sp	6,57 26 Mz
Prosegur	8,68	-0,01	12,77	11,45 23 Ab	7,00 20 Oc
Pryca	17,20	-0,42	184,40	25,82 4 En	14,22 2 Ag
Puleva	1,70	0,00	864,19	1,73 25 Nv	0,46 31 Mz
Radiotrónica	14,24	0,54	279,00	63,50 1 Fb	12,50 5 Nv
Red Eléctrica	6,31	-0,02	171,26	8,12 7 Jl	6,26 29 Nv
Reno de Medici	2,50	-0,02	57,52	3,24 25 Ag	1,91 11 Fb
Repsol	21,60	-0,01	2.927,18	52,00 7 En	14,55 29 Ab
Seda Barna	4,12	-0,00	47,72	5,81 8 Fb	3,91 2 Ag
Sniace	1,19	-0,05	58,13	1,64 19 En	1,02 15 Nv
Sogecable	30,85	-0,34	128,99	32,64 29 Nv	23,02 9 Ag
Sol Meliá	12,00	0,00	341,01	41,80 1 Jl	10,30 26 Oc
SOS Arana	10,03	-0,05	12,67	10,76 15 Mz	9,02 15 En
Sotogrande	3,36	-0,04	8,23	3,73 4 Jn	3,01 29 Nv
Superdípio	15,80	-0,30	70,23	24,70 5 En	15,80 29 Nv
Tabacalera	16,00	-0,10	1.483,42	23,44 7 En	14,71 21 Oc
Tafisa	12,01	0,00	9,73	13,35 1 Jn	9,12 30 Jl
Tele Pizza	4,61	-0,01	607,88	10,54 8 En	4,43 24 Nv
Telefónica	20,48	0,20	15.549,66	49,94 24 Jn	13,78 9 Ag
Terra Networks	34,10	1,20	3.393,41	37,00 17 Nv	26,00 17 Nv
TPI	30,00	1,25	553,86	31,80 26 Nv	18,00 23 Jn
Tubacex	1,85	-0,02	176,27	2,14 13 Sp	1,56 14 Ab
Tudor	7,30	-0,04	1,74	12,90 5 En	7,00 28 Oc
Uniland	51,90	0,00	0,08	65,50 4 En	50,10 25 Nv
Unión Fenosa	16,76	0,12	1.543,98	16,98 7 En	11,96 26 Jl
Unipapel	8,40	-0,09	4,61	13,65 12 Mz	8,11 12 Nv
Uralita	6,86	0,01	209,88	10,58 12 En	6,65 12 Nv
Urbas	0,85	0,00	83,45	1,23 31 Ag	0,65 30 Jl
Valderrivas	23,74	-0,59	59,42	37,19 8 Mz	23,42 29 Nv
Valen. de Cementos	12,32	-0,00	10,81	12,99 7 En	12,13 15 Nv
Vallehermoso	7,39	-0,13	422,45	13,80 5 En	7,27 23 Nv
Vidrala	7,95	-0,03	46,35	11,60 4 Fb	7,86 12 Nv
Vidriera Leonesa	4,61	0,01	7,91	14,90 13 Ag	4,15 17 Sp
Viscofán	7,52	-0,07	117,44	30,00 7 En	7,30 26 Oc
Volkswagen	50,85	-0,94	4,34	77,20 8 En	48,60 13 Oc
Zabálburu	10,07	-0,15	108,85	10,39 26 Nv	9,65 26 Nv
Zardoya	10,36	-0,08	62,51	28,00 5 En	10,20 26 Oc
Zeltia	16,91	-0,48	193,43	108,70 12 En	11,68 26 Jl

CORROS: VALORES CASTELLANO-LEONESES

NOM	TITULO	BOLSA	CIERRE	DIF.	MAX.	MIN.
18,03	San Miguel	Ba	320,94	1 Ag	0,00	0,00
18,03	San Miguel	Ma	320,94	5 Nv	0,00	0,00
6,01	Fasa Renault	Ba	30,05	31 Dc	30,05 Dc	30,05 Dc
6,01	Fasa Renault	Ma	39,40	0,00	42,00 En	32,50 Ab

FONDOS DE INVERSION

Mercado monetario

Nombre	V. Actual	Dif.	Rent.%
A. B. Dinerplus	1.264,88	0,07	1,16 %
Arg. Postaldiner	1.601,57	-0,01	1,12 %
B. I. Multidinero	1.142,51	0,00	1,34 %
B. K. Dinero	1.090,61	0,05	1,63 %
B. K. Fondo Monetar.	1.485,40	0,05	0,99 %
BBV Dinero	1.707,46	0,00	1,53 %
BCH Fondimo 1	1.597,18	0,01	1,47 %
BCH Fondimo 2	1.050,75	0,00	1,41 %
BSN Dinero	1.608,72	0,02	1,75 %
Cavaldiner	1.366,31	0,04	1,04 %
Citimoney	1.161,52	0,13	1,00 %
Cuenta Fiscal	1.032,96	0,05	1,02 %
Cuenta Fiscal I	1.020,83	0,05	1,03 %
DB Diner FIAMM	1.052,86	0,00	1,42 %
Dineractivo	1.303,48	-0,00	0,99 %
Dineratlántico	1.326,74	0,03	1,37 %
Dinerburgos	993,06	0,11	1,33 %
Dinercoop	1.004,77	0,10	1,04 %
Dinerkoa	985,22	0,04	1,32 %
Dinernavarra	1.124,40	0,00	0,97 %
Eurovalor Dinero	1.419,24	0,00	1,53 %
Fibanc Fondiner	1.992,34	0,12	1,50 %
Foncaixa 6	601,01	0,00	0,00 %
Fondbarclays Din.	979,67	0,11	0,96 %
Fondcirculo Dinero	818,10	0,09	1,22 %
Fondcomercio Dinero	1.120,27	-0,04	1,24 %
Fondmadrid	1.386,94	0,00	1,04 %
Fondmapfre Dinero	1.167,46	0,05	1,24 %

Inversión mobiliaria

Nombre	V. Actual	Dif.	Rent.%
Ah. Corp. Acciones	19,81	0,00	6,04 %
Ah. Corp. Divisa	12,80	0,19	26,10 %
Ahorrofondo	41,59	-0,01	1,86 %
B. I. Multifondo	11,29	0,00	0,00 %
B. K. Fondo Fijo	18,74	-0,01	-1,73 %
BBV Ahorro	9,87	-0,01	-2,27 %
BBV Indice	1,85	0,00	8,82 %
BBV Interés	8,96	0,00	-0,99 %
BBV Rendimiento	1,55	0,00	8,39 %
BBV Renta	14,75	0,00	-0,13 %
BBV Renta 91	9,73	0,00	-0,51 %
BCH Rta. Fija 2	11,33	0,00	-1,64 %
Bex Renta	14,44	0,02	1,76 %
BSN Renta Fija	15,67	-0,00	-1,38 %
Caja Burgos Bolsa	11,93	0,00	5,48 %
Caja Burgos Renta	9,39	0,00	-0,31 %
Caja Burgos Valor	10,23	0,00	2,60 %
Citifondo R.Fija	11,74	-0,00	-2,24 %
Cta. fiscal oro III	936,50	0,01	0,90 %
Eurovalor RF.	5,43	-0,01	-1,27 %
Fonbanesto	14,13	0,00	-0,49 %
Foncaixa 11	13,58	0,00	0,96 %
Foncaixa 2	17,66	0,00	0,34 %
Foncaixa 7	14,58	0,00	1,32 %
Fondbarclays 1	14,86	0,01	2,83 %
Fondcírculo	7,87	-0,00	-0,50 %
Fondespaña I	11,90	0,00	-0,41 %
Fondoatlántico	15,69	-0,00	-0,06 %
Fondpostal	17,90	0,02	1,64 %
Fonsegur	14,29	-0,02	-1,38 %
SolbankFondo	11,53	-0,00	-0,25 %
Zaragozano Renta F.	14,74	0,00	0,61 %

Fondtesoro

Nombre	V. Actual	Dif.	Rent.%
A. B. Fondtesoro	12,33	-0,00	-0,80 %
Ah. Corp. Cuenta	1.179,15	0,18	1,57 %
Ah. Corp. Deuda	12,11	-0,00	-0,57 %
BBV Activos	1.157,33	0,08	1,05 %
BBV Deuda Fondt.	133,59	-0,21	-2,78 %
BM Fondtesoro	12,12	0,00	-2,96 %
BSN Tesorería	1.008,62	0,01	1,35 %
Dinermadrid	1.159,19	0,00	1,18 %
Fondeuda Ahorro	127,64	0,00	-1,10 %
Fondeuda Efectivo	1.267,07	0,00	1,30 %

BANCO DE ESPAÑA

PESETA — *A título informativo*

UN.	DIVISA	CAMBIO
1	USA Dólar	165,11
100	Yenes japoneses	161,82
100	Dracmas griegos	50,635
1	Corona danesa	22,372
1	Corona sueca	19,392
1	Libra esterlina	264,23
1	Corona Noruega	20,510
100	Coronas checas	461,67
1	Libra chipriota	288,36
1	Corona estona	10,634
100	Forints húngaros	65,550
1	Zloty polaco	38,382
100	Tolares eslovenos	84,509
1	Franco Suizo	103,80
1	Dólar canadiense	112,14
1	Dólar australiano	105,25
1	Dólar neozelandés	84,615

EURO

DIVISA	CAMBIO
USA Dólar	1,0077
Yen Japonés	102,82
Dracma Griego	328,60
Corona Danesa	7,4374
Corona Sueca	8,5800
Libra Esterlina	0,6297
Corona Noruega	8,1125
Corona Checa	36,040
Libra Chipriota	0,5770
Corona Estona	15,646
Forint Húngaro	253,83
Zloty Polaco	4,3350
Tolar Esloveno	196,88
Franco Suizo	1,6029
Dólar Canadiense	1,4837
Dólar Australiano	1,5808
Dólar Neozelandés	1,9664

Páginas realizadas por GRAFIA S.A. Tlfno: (91) 553-45-65. Fuentes: Bolsa, DIFESA, Banco de España.
Los precios tanto de las acciones como de los valores liquidativos de los fondos de inversión están expresados en euros (1 euro=166,386 pesetas)

TIPOS DE INTERES

Plazo	Importe	Tipo
1 día	6.758,80	3,03
1 a 7 días	67,00	3,03
15 días	35,30	3,05
1 mes	3,00	3,02
2 meses	0,10	3,45
3 meses	5,00	3,41
6 meses	0,10	3,47
1 año	-	-
Letras.		
1 día	53,20	3,03
1 a 7 días	2,50	2,98
15 días	-	-
1 mes	0,40	2,99
2 meses	-	3,05
3 meses	-	-
6 meses	-	-
1 año	-	-
Letras.		
1 día	339,70	3,00
1 a 7 días	-	-
15 días	-	-
1 mes	-	-
2 meses	-	-
3 meses	-	-
6 meses	-	-
1 año	-	-

METALES PRECIOSOS

MADRID
Productos manufacturados

Metal	Cotización	Unidades
Oro	10,39	Eur/gr.
Paladio	17,04	Eur/gr.
Plata	225,58	Eur/Kg.
Platino	18,85	Eur/gr.

LONDRES

Metal	Cotización	Unidades
Oro	293,10	$/Onza
Plata	5,22	$/Onza

PARIS

Metal	Cotización	Unidades
Oro	9.340,00	Fr/Kg.

M.C.D.2022

AP PHOTO

David Trimble, en el momento de dirigirse a la Asamblea de Irlanda del Norte.

CHRISTINE NESBITT/AP PHOTO

McLaughlin, Adams y McGuinness, (de i. a d.) la cabeza visible del Sinn Fein.

Presidido por David Trimble y con un reparto equitativo entre nacionalistas y unionistas

Irlanda del Norte hace historia con la formación de su primer Gobierno autonómico

La designación de ministros para el Gobierno de poder compartido es el primer paso en un complejo camino que se prolongará toda la semana para el establecimiento de la autonomía en Irlanda del Norte. La Asamblea norirlandesa designó ayer a los diez ministros que ocuparán las diferentes carteras en el Gobierno autónomo, que estarán presididos por el ministro principal, el unionista David Trimble. Como «número dos» del Gobierno y viceministro principal figurará el nacionalista Seamus Mallon.

❑ **LONDRES**/EFE.- Las carteras quedaron repartidas a partes iguales entre nacionalistas y unionistas, como estipula el acuerdo de paz para el Ulster: tres para el Partido Unionista del Ulster (UUP), tres para el Partido Socialdemócrata Laborista (SDLP), dos para el Sinn Fein, brazo político del Ejército Republicano Irlandés (IRA) y dos para el radical Partido Democrático Unionista (DUP).

Entre los nuevos ministros figura el «número dos» del Sinn Fein, Martin McGuinness, designado titular de Educación.

Tras el nombramiento de ministros, el próximo paso para la normalización de la provincia se dará hoy, martes, en Londres, cuando el ministro británico para Irlanda del Norte, Peter Mandelson, presente ante el Parlamento la legislación necesaria para la transferencia de poderes a la nueva autonomía.

Los pasos previstos

Los diputados británicos aprobarán la medida por vía de urgencia y mañana miércoles la reina Isabel II de Inglaterra la ratificará.

El jueves, Mandelson y el ministro de Asuntos Exteriores irlandés, David Andrews, se reunirán a primera hora para firmar un nuevo acuerdo que establezca la creación del Consejo Anglo-irlandés, una institución en la que estarán representadas todas las regiones de las islas británicas, y una conferencia intergubernamental entre Irlanda y el Reino Unido.

Los dos ministros sentarán también las bases para que comiencen a funcionar los órganos interfronterizos, integrados por representantes del nuevo Gobierno autónomo y el Ejecutivo en Dublín y con competencias a ambos lados de la frontera.

El mismo día, el gobierno autónomo norirlandés tomará posesión y se reunirá por primera vez, en un Ulster con poderes propios por primera vez en 25 años.

Al mismo tiempo, el IRA deberá nombrar un representante ante la comisión internacional para el desarme terrorista en Irlanda del Norte, presidida por el general canadiense John De Chastelain.

Este representante negociará con la comisión las modalidades y el calendario para la entrega de las armas de esta organización terrorista.

El jueves, también de manera simultánea, el Consejo de Ministros en Dublín se reunirá para reformar la Constitución irlandesa y eliminar sus artículos dos y tres, que desde hace 62 años reclaman la soberanía de la República sobre el Ulster.

Esta reforma está incluida dentro del acuerdo de paz de Viernes Santo aprobado el 10 de abril de 1998 y fue aprobada por mayoría de más de un 95 por ciento por la población irlandesa en un referéndum celebrado seis semanas más tarde.

A finales de enero, el general De Chastelain emitirá un informe acerca de los progresos registrados en el desarme terrorista.

Los nuevos ministros del Ejecutivo

❑ Los ministros designados ayer son los siguientes:

Reginald Empey, para Industria y Comercio, de Armagh, de 51 años. Michael McGimpsey (Cultura, Artes y Entretenimiento), de Doen, de 51 años. Sam Foster (Medio Ambiente), de Enniskillen, de 68 años, corrector de pruebas. Brid Rodgers (Agricultura y Desarrollo Rural), de Donegal, de 62 años. Mark Durkan (Finanzas y personal), de Londonderry, de 39 años. Sean Farren (Educación Superior y Empleo), de Dublín, de 60 años. Peter Robinson (Desarrollo regional), de Belfast, de 49 años. Nigel Dodds (Desarrollo social), de Enniskillen, de 40 años. Martin McGuinness (Educación), de Londonderry, de 49 años. Bairbre de Brun (Sanidad, Servicios sociales y Seguridad pública), de Dublín, de 44 años.

Yeltsin, hospitalizado por temor de los médicos a que padezca una neumonía de carácter vírico

El presidente ruso, Borís Yeltsin, fue hospitalizado ayer ante el temor de los médicos de que pueda sufrir una neumonía, informó el portavoz del Kremlin, Dmitri Yakushkin. Yeltsin cayó enfermo el pasado jueves, aquejado de una «infección vírica y una bronquitis aguda», y se vio obligado a suspender todos sus compromisos oficiales y a su internamiento en el Hospital Clínico Central.

❑ **MOSCÚ**/EFE.- «En la segunda mitad del día en Gorki-9 (residencia campestre a las afueras de Moscú) fue realizado un examen médico rutinario», explicó Yakushkin, «y los doctores tuvieron sospechas de que podía estar desarrollando un proceso de neumonía».

Citado por la agencia Itar-Tass, el portavoz presidencial afirmó que «los médicos recomendaron a Borís Yeltsin continuar el tratamiento en condiciones de hospitalización estacionaria y actualmente está internado en el Hospital Clínico Central».

En opinión de los doctores, «el proceso de recuperación del presidente en el hospital se prolongará aproximadamente una semana», añadió Yakushkin.

Las televisiones rusas difundieron esta mañana imágenes sin voz de Yeltsin con el jefe del gabinete de la Presidencia, Alexandr Voloshin, grabadas en Gorki-9, en las que el jefe del Kremlin presentaba buen aspecto.

Bombardeos sin tregua

La aviación y la artillería federales bombardearon hoy con furia y sin tregua Grozni y otros reductos rebeldes, mientras cruentos combates en tierra dejaron bajas por ambos lados y la diplomacia intentó frenar las matanzas.

Al menos 65 guerrilleros y 290 soldados rusos murieron en los choques armados, según los respectivos partes bélicos desde el campo de batalla.

El general Gueorgui Shpak, comandante en jefe de las fuerzas aerotransportadas rusas, dijo que los paracaidistas a su mando mataron en el poblado de Novogroznenski a 60 extremistas dirigidos por el mítico líder guerrillero Salman Radúyev.

Arafat, en Moscú

El presidente de la Autoridad Nacional Palestina (ANP), Yaser Arafat, llegó ayer a Moscú para una visita oficial de dos días por invitación del jefe del Estado ruso, Borís Yeltsin, quien no podrá reunirse con el dirigente palestino por sus problemas de salud.

El jefe del Kremlin cayó enfermo el pasado jueves, aquejado de «una infección vírica y una bronquitis aguda», lo que le obligó también a suspender las entrevistas previstas con los presidentes bielorruso, Alexandr Lukashenko, y lituano, Valdas Adamkus.

La visita de Arafat tiene por objetivo debatir la marcha del proceso de paz palestino-israelí, del que Rusia es copatrocinador, y abordar vías de impulso a la cooperación bilateral en los sectores de comercio, economía y educación.

AP PHOTO

Previo a su ingreso, Yeltsin se reunió con Alexander Voloshin.

M.C.D.2022

Hemos metido a Sergio García, Britney Spears, Ana Fernández, Jim Carrey y a la Muñeca Barbie en el mismo paquete.

Acércate a cualquier Distribuidor Autorizado o llama al 902 200 035 y descubrirás que Vía Estrella es, por muchas cosas, el regalo estrella de estas Navidades.

Vía Estrella es el mejor regalo de estas Navidades porque en un mismo paquete encontrarás el deporte de élite, circuito americano de golf, cine de estreno español e internacional, y por supuesto la música más actual que bate récords de ventas. Todo lo que puedes imaginar lo tienes en Vía Estrella.

www.viadigital.es
Instalación y antena gratuitas.

Promoción válida desde el 26 de noviembre de 1999 al 6 de enero del 2000 para personas que se den de alta por primera vez. Promoción no acumulable. Las personas que contraten la opción Vía Estrella u opción superior que incluya ésta, disfrutarán gratuitamente de Vía Estrella hasta el 31 de marzo del 2000. En esta promoción podrán pagar la Cuota de Inscripción con tarjeta 4B o VISA. Si por causas no imputables a Vía Digital la instalación no se efectúa dentro de los 30 días siguientes a la fecha de alta, el abonado perderá el derecho sobre el regalo promocional. Antena parabólica de regalo en instalaciones individuales. Alta por un mínimo de 12 meses (en caso contrario Vía Digital se reserva el derecho de reclamar el regalo promocional). Regalo de los juguetes hasta fin de existencias. Bases depositadas ante notario.

M.C.D.2022

A pesar de la derrota, la izquierda rompe la histórica hegemonía de la derecha

Jorge Batlle, con ayuda del Partido Nacional, gana las elecciones uruguayas del domingo

Jorge Batlle asumirá la presidencia de Uruguay a partir del 1 de marzo del 2000 al imponerse el domingo al socialista Tabaré Vázquez, en las elecciones que sirvieron para que la izquierda rompiera una histórica hegemonía de los partidos tradicionales. Batlle, de 73 años y candidato del gobernante Partido Colorado, sumó el 52 por ciento de los votos frente al 45 por ciento que recibió el líder de la coalición de izquierdas Encuentro Progresista-Frente Amplio, según coincideron las encuestas realizadas a la salida de los colegios electorales.

❑ **MONTEVIDEO**/EFE.- Nada más conocer los resultados de las elecciones presidenciales del domingo, Jorge Batlle emprendía la búsqueda de consenso con Tabaré Vázquez, perdedor de las elecciones pero líder de la coalición de izquierdas Frente Amplio, a la que erigió en la mayor fuerza política del país.

«Somos una fuerza política de paz y por eso vamos a convocar a los dirigentes de todos los partidos a un gobierno de unidad bajo la bandera celeste y blanca del país para lanzarlo al progreso», aseguró Batlle en su primer discurso tras conocerse los resultados que le daban la victoria en las elecciones presidenciales.

Tras saludar tanto a sus partidarios como a los de su rival, Batlle resaltó que su gobierno «tendrá que contar con la participación activa de toda la ciudadanía para poder llevar adelante en el próximo siglo los ideales de progreso, libertad, democracia, tolerancia y de respeto que nos merecemos los unos a los otros».

Poco antes de pronunciar ese discurso, Batlle había recibido las felicitaciones personales de su ex rival, quien no dudó en proclamar ante los silbidos de algunos de sus seguidores su «voluntad personal y la de nuestra fuerza política» de colaborar con el futuro gobierno «para que los uruguayos tengan más empleo y mejores condiciones de vida».

WALTER ASTRADA/AP

Jorge Batlle (der.) saluda a sus seguidores tras conocerse el resultado final de las elecciones.

«Ya nada será igual»

«Aquí no terminó la historia. Los invito con calma, con tranquilidad, como lo sabemos hacer, a que sin bajar ni por un segundo nuestras banderas, nuestros valores, ni nuestros principios, sigamos trabajando por todos los uruguayos», proclamó Vázquez.

Estas declaraciones parecen indicar que los dos políticos más importantes del Uruguay comparten la opinión que expresaba Juan Martín Posada: «Si el que pierde no tiene voluntad de participar o no se le deja lugar para que participe, es capaz de hacer fracasar todo».

La campaña publicitaria de ambos candidatos en igual medida planteaba ante los uruguayos la opción entre el «Uruguay de siempre», que estaba llamado a defender Batlle, y el «cambio a la uruguaya», que pregonaba Vázquez.

Sin embargo, y pese a la victoria de Batlle, Uruguay ya nunca volverá a ser el mismo país de antes. No el de antes de estas elecciones, que fueron sólo una segunda ronda presidencial, sino de las del pasado 31 de octubre, cuando se celebró la primera vuelta, se constituyó el Parlamento y la prensa reconocía que «ya nada será igual».

Fue entonces cuando Vázquez conquistó el 39 por ciento, elevó a su coalición de tercera fuerza política del país a minoría mayor en el Parlamento y le situó a un paso de la Presidencia.

No sólo el peligro de perder el poder que desde casi 170 años ejerció el Partido Colorado, salvo las ocasiones en las que el Partido Nacional (Blanco) consiguió arrebatárselo, forzó al candidato colorado a iniciar los contactos con su rival histórico ya en la noche misma de la primera ronda.

A la alianza que consiguió con el Partido Nacional Batlle le debe más que la victoria en la lucha por la Presidencia, pues únicamente con el apoyo del Partido Nacional podrá gobernar.

Detenidos diez palestinos por calificar a Arafat de «tirano corrupto»

❑ **GAZA**/EFE.- Ocho de los firmantes palestinos de una declaración en la que se califica a Yaser Arafat de «tirano corrupto» fueron detenidos ayer, lunes, por las autoridades palestinas, a la vez que otros dos fueron retenidos bajo arresto domiciliario.

Veinte intelectuales y políticos palestinos, entre ellos ocho miembros del Consejo Legislativo, fueron los firmantes de la declaración en la que se critica a la Autoridad Nacional Palestina (ANP) que preside Arafat y la marcha del proceso de paz con Israel.

Antes de viajar a Moscú, Arafat convocó al Consejo Legislativo, con la aparente intención de levantar la inmunidad de los ocho legisladores críticos.

Representantes oficiales palestinos hicieron una dura condena del documento, hecho público el sábado pasado.

Aunque muestra signos de encaminarse a la paridad con el dólar

El presidente del BCE reitera su confianza en la consolidación de un euro fuerte y estable

El presidente del Banco Central Europeo (BCE), Wim Duisenberg, afirmó ayer lunes que la bajada del euro respecto del dólar «no pone en peligro la estabilidad de precios» en los países de la zona euro y les pidió que compartan su «confianza en un euro fuerte».

❑ **BRUSELAS**/EFE.- Duisenberg, que compareció ante la comisión de Asuntos Económicos y Monetarios del Parlamento Europeo, reconoció que «el euro ha mostrado signos de ir hacia la paridad» con la moneda estadounidense, lo que atribuyó a «los resultados bastante mejores hasta ahora» de la economía norteamericana.

«El euro ha demostrado signos de debilidad en las últimas semanas, incluido hoy, en la dirección de lo que llaman paridad», admitió.

Pero inmediatamente descartó el uso de instrumentos monetarios y, en particular, una nueva subida de tipos, y tras preguntarse si la situación requiere una respuesta de política monetaria, él mismo se contestó, «la respuesta es no».

Hacia la paridad con el dólar

La cotización del euro ha rozado hoy, lunes, la paridad con la divisa estadounidense al depreciarse hasta alcanzar el mínimo anual en 1,0038 dólares, lo que equivaldría a un cambio de 165,75 pesetas, según los analistas consultados.

El cambio oficial de la divisa europea se estableció en el mínimo anual de 1,0077 dólares (1,0101 unidades el viernes), mientras que con la moneda japonesa se fijó en 102,82 yenes, 2,04 yenes menos que en la anterior sesión.

Además de la caída del euro, en esta sesión ha destacado la intervención del Banco de Japón en contra del yen para evitar que la revalorización de su moneda haga peligrar la recuperación de la economía nipona, lo que ha propiciado que la divisa japonesa cayera al mínimo de los últimos cuatro años, 101,64 yenes por dólar y 102,1 yenes por euro.

En cuanto al euro, los analistas consultados han señalado que el acercamiento de la moneda europea a la paridad con el dólar se está produciendo por la alta oferta de euros existente en el mercado y por la pujanza de la economía estadounidense.

BREVES

España reduce su despliegue en Bosnia

❑ España reducirá su despliegue en Bosnia de 1.800 a 1.200 militares en enero del 2000 y la actual Brigada Española (Spabri) pasará a ser una Agrupación Táctica, informaron ayer fuentes militares.

Esta reducción se produce en el marco de la redimensión global de la fuerza multinacional de estabilización (SFOR) en Bosnia, que pasa de cerca de 30.000 a 20.000 hombres y mujeres, según la reestructuración aprobada por el Consejo Atlántico de la OTAN el pasado 25 de octubre.

En enero, las tropas españolas trasladan también su cuartel general a la ciudad de Mostar desde la aldea de Medjugorje, donde permanecieron los últimos años, pero mantienen los destacamentos de Stolac y Trebinje.

Las FARC decidirán en breve si aceptan la tregua

❑ El Secretariado (mando central) de las Fuerzas Armadas Revolucionarias de Colombia (FARC) se reunirá esta semana para decidir si acepta la oferta del Gobierno de realizar una tregua con motivo de las fiestas de Navidad y fin de año, según declaró ayer el portavoz de la guerrilla Raúl Reyes. Reyes, quien hizo estas declaraciones a los periodistas en la zona desmilitarizada de 42.000 kilómetros cuadrados habilitada para facilitar las negociaciones de Paz iniciadas con el Gobierno, dijo que el Secretariado analizará si la tregua trae «algún beneficio para el pueblo».

Triunfo de la izquierda en las parlamentarias de Italia

❑ De cinco escaños parlamentarios en liza, –incluido uno en la «ciudad roja» de Bolonia– los candidatos de la coalición de centro-izquierda que gobierna Italia ganaron el domingo los cinco.

Semejante resultado podría inducir a pensar que el equipo de Massimo D'Alema atraviesa momentos de gloria. En realidad, el Ejecutivo vive una existencia precaria y D'Alema confirmó ayer su intención de «renovarlo» el próximo mes de enero.

Más de 35.000 detenidos de la secta Falungong

❑ La policía china detuvo a más de 35.000 adeptos de la secta Falungong entre julio y octubre, según una asociación de defensa de los Derechos Humanos con sede en Hong Kong.

Según el Centro de Información sobre los Derechos Humanos y el Movimiento Democrático en China, el viceprimer ministro, Li Lanqing, proporcionó la cifra de 35.792 detenciones en una gran reunión de información organizada en Pekín el pasado viernes.

M.C.D.2022

La Ronda se inicia hoy con la actitud pesimista de muchas de las 135 delegaciones

Castro renuncia a acudir a la cumbre de la OMC por la actitud de EEUU

El presidente cubano, Fidel Castro, anunció ayer su intención de no viajar a Seattle (EEUU) para participar en la apertura de la Ronda del Milenio de la Organización Mundial de Comercio (OMC), por estimar que su presencia es considerada «inapropiada» por Washington.

❑ **LA HABANA/SEATTLE**/AGENCIAS.- El presidente cubano, Fidel Castro, anunció su intención de no viajar a la ciudad de Seattle (EEUU) para participar en la apertura de la Ronda del Milenio de la Organización Mundial de Comercio (OMC), que comienza hoy, por estimar que su presencia es considerada «inapropiada» por Washington.

En una carta difundida ayer, Castro indica al delegado estadounidense Jim McDermott que «no podía viajar a territorio norteamericano si los portavoces oficiales del Gobierno declaraban la visita inapropiada, o, peor aún, participaban conscientemente de una gran provocación en Seattle».

En este sentido, explicó que el director para América del Norte del Ministerio cubano de Asuntos Exteriores, Dagoberto Rodríguez, abordó con altos funcionarios de la Administración de Bill Clinton en Washington -cuyos nombres no precisóla posibilidad de una visita de Castro.

En respuesta, Rodríguez fue advertido «de las posibles consecuencias del viaje con los mismos argumentos de la mafia extremista cubano-americana, lavándose aquellos las manos como Poncio Pilatos».

Sectores conservadores del exilio cubano de Miami, encabezados por el congresista Lincoln Díaz Balart y la Fundación Nacional Cubano Americana (FNCA), pidieron la detención de Castro en Seattle y su procesamiento por la muerte de cuatro pilotos de Hermanos al Rescate, derribados frente a La Habana el 24 de febrero de 1996.

«Dejo a un lado la histeria y las amenazas de los gritones de la mafia terrorista de Miami, siempre deseosos de provocar un sangriento conflicto armado entre Cuba y Estados Unidos, que en ese caso sería inevitable consecuencia de cualquier intento de retenerme por la fuerza en Seattle», afirmó el líder cubano.

Castro añadió que es «incuestionable el complot que con el apoyo del Departamento de Estado se llevaba a cabo contra mi viaje a Seattle». «Esto corroboró mi percepción sobre la oposición e incluso el temor político y moral a mi participación en la reunión de la OMC», apuntó.

La Cumbre se inicia hoy con un ambiente de pesimismo en muchas delegaciones ante el posible lanzamiento de la llamada Ronda del Milenio de liberalización comercial.

Los delegados de 135 países miembros del organismo árbitro del comercio mundial llegaron a Seattle sin una agenda clara que permita el objetivo inicial de lanzar esta Ronda para una nueva eliminación de barreras comerciales.

JOHN G. MABANGLO/EPA

Seattle está siendo el escenario de numerosas protestas y manifestaciones en contra de la OMC.

Fallos en la seguridad de la sede y protestas en la calle

❑ El centro de convenciones de Seattle permaneció ayer unas cinco horas cerrado a causa de fallos detectados en el sistema de seguridad.

Diversas fuentes señalaron que algunos manifestantes habrían roto el cristal de una ventana del edificio, aunque este extremo no fue confirmado.

Mientras tanto, todas las calles cercanas a la sede de la cumbre, situada en pleno centro de la ciudad, permanecían cortadas al tráfico, mientras que varias manifestaciones se desarrollaban en las inmediaciones, en contra de las políticas de la OMC en materia de medio ambiente y derechos laborales.

Debido a la falta de alojamiento, se sospecha que varios miles de estos manifestantes duermen en los parques y jardines públicos.

Collor de Mello, ex presidente de Brasil, afronta otro proceso por corrupción

❑ **BRASILIA**/EFE.- El ex presidente brasileño Fernando Collor de Mello (1990-92) afronta ante la justicia un nuevo proceso por corrupción, abierto por la Procuraduría de la República y que también afecta a su esposa, Rosane Collor, a la secretarias de ambos y a varios e influyentes empresarios.

Collor de Mello es acusado por el procurador Marcelo Antonio Serra Azul de haber ordenado en 1991 el pago de 1 millón de dólares a un consorcio de empresas de la construcción, monto que luego fue depositado en una cuenta controlada por su amigo y tesorero Paulo César Farías, asesinado en 1996 en un confuso hecho que primero fue atribuido a un crimen pasional y recientemente a la «quema de archivo».

En varios otros procesos por supuesta corrupción y evasión fiscal, Collor de Mello ya sido absuelto o está a la espera de una sentencia definitiva, y hasta tanto tiene previsto ser candidato a la gobernación del estado de Sao Paulo en octubre del 2000.

Además de Collor y Rosane de Collor y sus secretarias, el procurador también denunció a los empresarios Emilio Odebrecht, Olacyr de Moraes y Murilo Valle Mendes, entre otras personas.

El partido ganador se mantiene en el poder desde 1957

El Frente Nacional de Mahathir Mohamad obtiene la mayoría absoluta en las elecciones de Malasia

❑ **KUALA LUMPUR**/EP.-El Frente Nacional malasio, la coalición de Gobierno del primer ministro Mahathir Mohamad, obtuvo la mayoría absoluta en las elecciones legislativas celebradas ayer, con más de dos tercios de los votos, según los últimos datos oficiales.

En el poder desde 1957, el Frente consiguió al menos 131 de los 193 escaños de la Asamblea, frente a los cerca de 25 con que contará el principal de los cuatro partidos de la oposición, el islámico SeMalaysia.

No obstante, el partido de Mahathir ha sufrido un revés simbólico, al perder un Estado en el noreste del país en beneficio del partido islámico Keadilan, de Wan Azizah Wan Ismail, esposa del disidente encarcelado Anwar Ibrahim.

Estos comicios eran considerados como un referendo a favor o en contra del primer ministro Mahathir, de 73 años de edad, acérrimo nacionalista y anti-occidental, en el poder desde hace 18 años y que hace frente a partir de ahora a su quinto y aparentemente último mandato.

Su principal rival, el ex viceprimer ministro Anwar Ibrahim permanece encarcelado tras ser condenado el pasado abril a seis años de cárcel por desviaciones sexuales. Anwar se había manifestado contrario a la política económica de Mahathir, que se negaba a seguir los consejos del Fondo Monetario Internacional.

AFP

El primer ministro Mahathir hará frente a su quinto mandato.

Mahathir Mohamad, considerado un contumaz crítico de Occidente y que en alguna ocasión ha declarado que «mucha democracia lleva a la decadencia moral, la intolerancia racial y el declive económico», es para muchos malasios el artífice de la transformación de Malasia, de un país agrícola en una nación semi industrializada.

Sus detractores, que han aumentado de número, le acusan de antidemócrata y de minar las instituciones del Estado, como la monarquía, a la que poco a poco ha desprovisto de sus poderes e inmunidad.

Más de la mitad de los ríos del mundo están contaminados o sobreexplotados

❑ **WASHINGTON**/E.P.-Más de la mitad de los ríos del mundo están contaminados o sobreexplotados, indicó un informe publicado el pasado domingo en Washington para la Comisión Mundial sobre el Agua en el siglo XXI, que, con todo, catalogó de sano al Amazonas.

La degeneración de los ríos se debe sobre todo al «derroche y a una mala gestión de los recursos en tierra y agua de las cuencas fluviales de los países desarrollados y en vías de desarrollo», opinó en esta investigación Ismail Serageldin, presidente de la comisión y vicepresidente del Banco Mundial encargado de los Proyectos Especiales.

Según este informe, «la crisis de recursos en tierra y agua de las cuencas fluviales causó un total de 25 millones de refugiados el año pasado, una cifra que excede por primera vez el número de refugiados de guerra». Esta cifra podría cuadriplicarse en el año 2025, según la comisión. Los ríos más peligrosos debido a la sobreexplotación o la contaminación, precisó la encuesta, son el río Amarillo en China, el Ama Darya y Syr Darya en Uzbekistán, el Colorado en Estados Unidos, el Nilo en Egipto, el Volga en Rusia, el Ganges en Asia y el Río de Jordania.

M.C.D.2022

- PISOS EN CONSTRUCCIÓN
- PISOS LLAVE EN MANO
- PISOS SEGUNDA MANO

CARRIÓN inmobiliaria
CORRAL DE LA CERERA, 1 PALENCIA - TEL.: 979 701080

SOLARES
NAVES: alquiler y venta
APARTAMENTOS: alquiler y venta
Próxima apertura

ALQUILERES

ALQUILO apartamentos amueblados. 2 habitaciones. Automóviles Santi. Mayor 146. Teléfono 979-743633.

SE ALQUILAN oficinas, antiguo edificio Banco Central. Automóviles Santi. Mayor 146. Teléfono 979-743633.

ALQUILO apartamento céntrico, amueblado, garaje. Un dormitorio. 979-752752, 630-664205.

SE ALQUILA habitación en piso compartido. Servicios centrales. Teléfono 979-750675.

ALQUILO piso pequeño amueblado, económico, céntrico. 979-767082, 619-891172.

ALQUILO piso céntrico. Teléfono 629-034639.

ALQUILO piso amueblado. Teléfono 979-749102.

AUTOMÓVILES

PARTICULAR, vendo R-5, de 6 años, 290.000 ptas. Teléfono 610-863667.

PAL MOTOR, S.A.
Concesionario Oficial Rover
Tfnos. 979 730644
607 730644
http:/www.rover.pal-motor.com

PAL MOTOR, S.A. Volkswagen Golf GTI, 4P. Año 90. Recién revisado. Económico.

PAL MOTOR, S.A. Volkswagen Passat GL, 1.8 I. Año 90. Garantía.

PAL MOTOR, S.A. Audi 100 2.2 E, clima, ABS, elevalunas eléctricos, estado impecable, garantía. 850.000 ptas. transferido.

PAL MOTOR, S.A. Audi 80E. Año 90. Todos los extras. Económico. Garantía

PAL MOTOR, S.A. Audi A4 TDI. Nacional climatizado, CD. Estado impecable. Garantía 1 año.

PAL MOTOR, S.A. Tiene su hoja Web en Internet. Visítenos http:/www.rover-pal-motor.com.

PAL MOTOR, S.A. Financiación 100%. Sin entrada. sólo con su nómina.

AUTOPAL, S.A.
Concesionario Oficial Ford
Teléfono 979 776036

AUTOPALSA. Volkswagen Golf 1.6 TD. 800.000

AUTOPALSA. Renault 21 GTD. S/D, A/A, E/E, C/C. 950.000.

AUTOPALSA. Ford Escort 1.8 D CLX. R/C, E/E, C/C. 750.000.

AUTOPALSA, Ford Fiesta 1.25 Studio. R/C, E/E, C/C. 930.000.

VICAUTO
Concesionario Oficial Renault
Teléfono 979 720050

VICAUTO, S. A. Disponemos de varias furgonetas R. Kangoo Diesel Combi. Kilómetro 0 con un ahorro importante.

VICAUTO, S. A. Disponemos de R. Laguna. R. T. 1.8., 16 v. Kilómetro 0, equipamiento completo. Precio interesante.

VICAUTO, S. A. Disponemos de varios vehículos. R. Megane, 1.6 Europa. Seminuevos, con aire acondicionado. Garantía. Pocos kilómetros.

VICAUTO, S. A. Amplia selección de vehículos de ocasión. Revisados y garantizados. Financiación a su medida.

AYRSA, S.A.
Concesionario Oficial BMW
Tfnos. 979 721254
619 311197

AYRSA. BMW 520i Nacional. Año 1.992. Completo. 1.400.000 ptas.

AYRSA. BMW 525 TDS Nacional. Año 1.993. Completo. 2.600.000 ptas.

AYRSA. Mercedes Benz 230 E Nacional. Año 1.991. Completo. 1.600.000 ptas.

AYRSA. Mercedes Benz 190 E 2.3. Año 1.988. Completo. 950.000 ptas.

LATRES, S.L.
Concesionario Oficial Mitsubishi
Tfnos. 979 160013
979 165088

LATRES. ¡Ocasión! Ford Orión 1.6 Ghia. Buen estado. Económico.

LATRES. ¡Ocasión!. Audi 90 2.2E equipado con A/A, E/E, C/C, Esp/E. Año 90. 825.000 Pts. Garantizado.

LATRES. ¡Oportunidad! Renault 19 Chamade 1.9 Diesel. Totalmente revisado. Año 97.

LATRES. ¡Gran oportunidad! Galloper Santana Km 0. Totalmente equipada, alta gama.

AUPASA
Concesionario Oficial Peugeot
Teléfono 979 721400

AUPASA. Peugeot 405. Varias unidades. Gasolinas, diesel y turbo diesel desde 400.000 pesetas.

AUPASA. Monovolumen Peugeot 806. Gasolina y Diesel hasta 150CV. Full Equip, 7 plazas, pocos kilómetros.

AUPASA. Peugeot 605. Procedentes de directivos. Full Equip, hasta 200 CV. con menos de un año y con menos de 10.000 Km.

AUPASA. Peugeot 306 Cabrio 1,8. Color amarillo. Dirección asistida. Aire Acondicionado. Capota eléctrica. Llantas de aluminio. Compact Disc, 8.000 Km.

VIVAPA PALENCIA. S.L.
Concesionario Oficial Nissan
Tfnos. 979 721446
979 721448

VIVAPA. Nissan Patrol Corto. Económico.

VIVAPA. Nissan Primera 2.0, SLX. Todos los extras. Muy bueno.

VIVAPA. Nissan Terrano I, C.C., E.E., A.A.. Pocos kilómetros.

VIVAPA. Nissan Patrol G.R. C.C., E.E. Pocos kilómetros.

COBARSA
Concesionario Oficial Audi
Tfnos. 979 723750
979 724235

COBARSA. Rover 216 SI, 5 puertas. Año 98. Todos los extras. Semiestreno. Garantía 1 año.

COBARSA. Peugeot 405 TD. D.A., E.E., C.C., radio. Perfecto estado.

COBARSA. Land Rover Discovery 2.5 TD. Año 94, D.A., E.E., C.C., radio. Como nuevo, garantizado.

COBARSA. Volkswagen Vento 1.9 D. Airbag, D.A., alarma, radio. Impecable.

CAR VIP, S.A.
Concesionario Oficial SAAB
Tfnos. 983 370343
VALLADOLID

CAR VIP. SAAB 9.000, 2.0 T, 4 puertas, climatizador.

CAR VIP. SAAB 9.000, 2.0 I, 4 puertas, cuero, climatizador.

CAR VIP. SAAB 900 Cabrio 2.0 T

CAR VIP. SAAB 900 2.0 T, coupe, cuero, techo.

PALAUSA
Concesionario Oficial CITROËN
Tfnos. 979 730150

PALAUSA. Vehículos industriales, C 15, Opel Combo, R Express. Revisados, garantizados.

PALAUSA. Peugeot 306 XND, año 93. Seminuevo, garantizado.

PALAUSA. Opel Tigra, ABS, airbag. Año 95. Pocos kilómetros.

PALAUSA. Citroen ZX varios modelos gasolina y diesel. Revisados y garantizados.

MOTOR CASTILLA
Concesionario Oficial SSANYONG
Tfnos. 979 714246

MOTOR CASTILLA. Volvo S-40, 1.8´97. A.A., ABS, 2 Airbag. 2.600.000 pts.

MOTOR CASTILLA. Ford Orion, Diesel Ghia. 625.000 pts.

MOTOR CASTILLA. Ranger Rover 2.5 TDI, 3 P., A.A., E.E., C.C., verde, impecable. 1.925.000 pts.

MOTOR CASTILLA. Mercedes 230 E, A.A., C.C., E.E., techo, llantas. 1.050.000 pts.

DISPATUR, S.L.
Concesionario Oficial DAEWOO
Tfnos. 979 714248

DISPATUR. Nissan Patrol, diesel, 4 CIL.. Buen estado. 750.000.

DISPATUR. Rover 214 GSI, 16 V, D.A., E.E., C.C., metal. Impecable. 775.000.

DISPATUR. Ford Scort 1.4 CLX Moderno. 850.000.

DISPATUR. Renault Express Moderna 1.9 diesel. 35.000 Km. reales, acristalada, 5 plazas 850.000 pts.

TANAUTO, S.L.
Concesionario Oficial SUZUKI
Tfnos. 979 714150
979 713130

TANAUTO. Disponemos de vehículos sin carnet español. Descuento en toda la gama. Dos versiones. Básico y equipado. Ven y descubrelo.

TANAUTO. Suzuki Swing, K. O, a estrenar, gran descuento. Elevalunas, dirección, cierre centralizado, espejos eléctricos. Ocasión única.

TANAUTO. Renault 9, última generación. Impecable. Elevalunas, cierre centralizado. Ocasión.

TANAUTO. Vitara descapotable, inyección. Vehículo procedente de dirección. Extras. Nuevo. Gran descuento.

COLLADO SERVICIOS, S.A.
Concesionario Oficial SEAT
Tfnos. 979 723332
979 723135

COLLADO SERVICIOS. Seat Ibiza y Córdoba. Km 0. Varios , gasolina y diesel.

COLLADO SERVICIOS. Renault Clio 12 RN. Año 97. 15.000 Km. Completamente nuevo.

COLLADO SERVICIOS. Fiat Croma 2.0 ie. Año 92-93. Climatizador,E.E, C.C., D.A., Etc... Garantía.

COLLADO SERVICIOS. Citroen 2x diesel, Volcán. año 93-94. Totalmente revisado. Garantía

ISHON
Concesionario Oficial MERCEDES
Teléfono 609 358812

ISHON. Mercedes 220 Diesel 16 V. Año 97. 30.000 kms. Oportunidad.

ISHON. Citroen Xantia 1.9 diesel. 2 años. Equipado. 1 año de garantía.

ISHON. Rover 200 Vi, 145 CV. Full Equip. 1 año. Oportunidad.

ISHON. Discovery 5 puertas. Año 96. Muy equipado. 2.750.000 ptas.

MOVISA
Concesionario Oficial HONDA
Teléfono 979 724907

MOVISA. CR-V 99. Km 0 procedente de dirección.

MOVISA. Peugeot 306 XSDT. Año 96. Perfecto estado. Garantizada.

MOVISA. Accord 1.8i LS, km 0 procedente de Dirección.

AGUIR, S.A.
Concesionario Oficial OPEL
Tfno. 979 776810

AGUIR. Nissan 200, 1.8 I Turbo. Año 90.

AGUIR. Lancia Dedra, 1.6I. 103CV. Año 92.

ROVER
OFERTA NUEVO MILENIO
PALENCIA, PAL MOTOR, S.A. c/ Andalucía 9, El Vial.
Teléfono: 979 730614 www.rover-pal-motor.com

EQUIPAMIENTO:
- Motor Turbo Diesel Intercooler 105 cv de inyección directa.
- Pintura metalizada.
- Cierre centralizado con mando a distancia.
- Alarma volumétrica y perimétrica.
- Dirección asistida.
- Llantas de aluminio.
- Doble air-bag.
- Cd 6 discos Pioneer.
- Inserción de madera en puertas y salpicadero.
- Antinieblas delanteros y traseros.
- Espejos Eléctricos Térmicos.
- Regulación Eléctrica de faros.
- Tuercas Antirobo.
- Reposacabezas delanteros y traseros.
- E/E Delanteros y traseros.

3 años de garantía total.
3 años de mantenimiento integral gratutito.
3 años de asistencia en carretera gratuita.

Pruébelo durante un mes, y si no le gusta le devolvemos su dinero.

Precio final matriculado
ROVER 420 *SDI* 5p
2.695.000
pesetas.

M.C.D.2022

LUMIERE PALENCIA
GRUPO
VISITENOS Y SE SORPRENDERÁ DE NUESTRAS PROMOCIONES ESPECIALES DE GRUPO EN LÁMPARAS, HALÓGENOS, FLEXOS, ETC...
PERSONALIZAMOS SU PROYECTO DE ILUMINACIÓN
C/ Lope de Vega, 5
Avd. Casado del Alisal, 20
Telf.: 979 17 06 59
34001 Palencia
(Antiguo Diamante)

CENTRO DE OCASION
Ford

- FORD ORION 1.8 D CLX, r/c.
- MERCEDES 300 D, rectificado, s/d, techo.
- OPEL VECTRA 1.7 TD, 4 puertas, a/a, e/e, c/c, r/c, s/d.
- PEUGEOT 306 1.9 D TARIFA, 4 puertas, r/c, a/a, c/c, e/e, s/d.
- FORD MONDEO 2.0 I, 16V, 5 puertas, r/c, c/c, a/a, e/e, s/d.
- FORD ESCORT 1.6 I, 16V ATLANTA, 4 puertas, s/d, c/c, a/a, e/e, r/c.
- FORD ESCORT 1.3 I CL, 5 puertas, r/c.
- FORD ESCORT 1.6 I, 16V ATLANTA, r/c, c/c, a/a, e/e, s/d.
- RENAULT R-19 1.8 CHAMADE.
- ROVER MONDEGO 2.0 LXI, 4 puertaś, r/c, c/c, e/e, s/d, a/a.
- FORD SIERRA 2.0 I FAMILIAR, a/a, ABS, r/c, c/c, e/e, s/d, techo.
- FORD ESCORT 1.4 I CL, 5 puertas, s/d, r/c.
- RENAULT R-19, 1.4 DRIVER, 5 puertas, r/c, e/e, a/a.
- FORD MONDEO 2.0 I, 16V GHIA, 5 puertas, ABS, a/a, c/c, e/e, s/d, llantas.
- FORD ESCORT 1.6 CL, 5 puertas, r/c.

CENTRO DE OCASION
Ford

- AUDI 100 2.2 E, ABS, a/a, c/c, e/e, s/d, techo.
- ALEKO 2141 S 1.5.
- FORD COURIER 1.8 D MIXTA, r/c.
- RENAULT EXPRESS 1.9 D. Furgón.
- FORD ESCORT 1.8 D, 5 puertas, r/c.
- AUDI 100 TDI, c/c, e/e, s/d, a/a, llantas.
- CITROEN BX 1.9 TGS PRESTIGE, s/d, e/e, c/c.
- RENAULT 19 1.8 RT, c/c, e/e, r/c.
- FORD TRANSIT 190 2.5 TD furgón, r/c, s/d.
- FORD TRANSIT 100 2.5 D furgón, r/c, s/d.
- PEUGEOT 309 1.9 GR.
- FORD ORION 1.6.
- RENAULT R-19 1.89 CHAMADE, a/a, s/d, c/c, e/e.
- MERCEDES, s/d, alarma.
- FORD SIERRA 2.0, s/d, e/e, c/c, r/c.
- FORD ESCORT 1.6, c/c, e/e, r/c.
- FORD ORION 1.6, s/d, e/e, c/c, r/c.
- RENAULT 21 GTD, s/d, a/a, c/c, e/e.

CENTRO DE OCASION
Ford

SIN ENTRADA
60 MESES
PARA PAGAR

DESDE 5.000 PTS.
AL MES

AUTOPALSA
Ctra. Valladolid, Km. 4'5
Tfno.: 979 776036
Fax: 979 776037
34004 PALENCIA

AUTOMÓVILES

AGUIR. Seat Ibiza. 1.5 D. Año 92.

AGUIR. Nissan Primera 90CV., 1.6 SLX. Año 94.

CAR EXPRESS
Concesionario
Oficial VOLVO
Teléfonos 979
723500 y 979 160320

CAR EXPRESS AUTO. Ford Fiesta Quar 1.3, 5P. Año 97. 29.000 kms.

CAR EXPRESS AUTO. Renault 19, R.N., Diesel. Pocos kms. Excelente estado.

CAR EXPRESS AUTO. Rover 620D.I. Año 96. Todos los extras. Como nuevo.

CAR EXPRESS AUTO. Opel Kadett, 4P. 1.8. Buen estado y precio.

FINCAS

PISO 100 m/2., cuatro. Avda. Madrid. Para vivir. Mejoras. Excelente. Tardes 630-857627.

VENDO tierras en Manquillos, 10 Has. de regadío y 3 de secano. Teléfono 979-154222. llamar noches.

VENDO o alquilo local comercial, Saldaña. Céntrico. Agua, luz, calefacción. Teléfono 979-891254.

MAGAZ. Pisos de 90 metros con tres dormitorios. En el centro, junto a la plaza. Económicos. Teléfono 979-783408, 670-762315.

VENDO casas en Villamuriel de Cerrato (enclavadas en la montaña). Fachada de piedra, parcela, totalmete instaladas y todos los servicios. 983-357917.

VENDO terreno, 1500 m/2 con bodega en Villamuriel de Cerrato. 6,000.000.Teléfono 609-245497.

GARMAPAL. Viviendas nueva construcción, Cervera de Pisuerga. 979-744043.

HISPOGAR
INMOBILIARIA
MAYOR, 4
Tfno. y Fax - 979 752 775
34001 PALENCIA

HISPOGAR. Ultimos adosados frente Autopalsa. Garaje, tres dormitorios, salón cocina, baño y aseo. Atico de 31 m/2, patio y terraza. 16.400.000 pts.

HISPOGAR. Zona Dársena en construcción. Viviendas de 2 y 3 dormitorios. Aticos con amplias terrazas. Garaje y trastero. Calidades de 1ª . Grandes facilidades de pago.

HISPOGAR. Iniciamos la venta de próxima construcción en zona Plaza de Toros y Vial. Viviendas de 1, 3 y 4 dormitorios. Dúplex, áticos con terraza, garajes y trasteros. Facilidades de pago.

API INMOBILIARIA
MARTIN CALLEJA, 8-B
Tfno. 979 747 167
Fax. 979 747 733
34001 PALENCIA

API INMOBILIARIA. Alquiler pisos, varias zonas.

API INMOBILIARIA. Parcelas de recreo cerca de Palencia, 600 pesetas m/2.

API INMOBILIARIA. Disponemos de gran variedad en viviendas. Todos tamaños y precios.

API INMOBILIARIA. Vende local en Conde Vallellano, 100 m/2. Precio muy interesante.

LOOK & FIND
MAYOR, 55
Tfno. 979 170 038
Fax 979 170 176
34001 PALENCIA

LOOK&FIND. Zona Cardenal Cisneros, 58 m/2, 2 dormitorios, plaza de garaje y trastero. Precio 17.800.000 ptas.

LOOK&FIND. Zona Pan y Guindas, 87 m/2, 3 dormitorios, armarios empotrados. plaza de garaje. Precio 15.000.000 ptas.

LOOK&FIND. Zona Santiago Amón, 193 m/2, 4 dormitorios, 3 baños, 1 aseo, armarios empotrados, 2 trasteros, 2 plazas de garaje, piso de lujo.

LOOK&FIND. Zona centro. 115 m/2, 4 dormitorios, 2 terrazas, plaza de garaje.

INMOBILIARIA
SALON
AVDA. JOSE ANTONIO, 7
Tfno. 979 170 217
34002 PALENCIA

SALON. Piso de 120 m/2 en Onésimo Redondo, 4 dormitorios, garaje y trastero. Todo exterior.

SALON. Ultimos apartamentos de lujo de uno y dos dormitorios, en Plaza de la Inmaculada (Catedral), con garaje y trastero.

SALON. Ultima fase de adosados en Urbanización "La Paloma" (Villalobón), 3 dormitorios, 2 baños y un aseo, sótano con 2 plazas de garaje, 100 m/2 de jardín, calidades de lujo. Ultima oportunidad de adquirir su chalet adosado en la urbanización más prestigiosa de Palencia.

SALON. Piso de lujo en Avda. Modesto Lafuente, 90 m/2, 3 dormitorios, dos baños, garaje y trastero. Buena orientación y altura.

PALLANTIA
SERVICIOS INMOBILIARIOS
MODESTO LAFUENTE, 19
Tfnos. 979 714 071 - 979 714 101
Fax 979 712 361
34002 PALENCIA

PALLANTIA. 88 m/2., céntrico, 1º piso sin ascensor, tres dormitorios, para arreglar, buen precio. Piso de 80 m/2., exterior, 4 dormitorios. 7.500.000. Piso 1º sin ascensor, con terraza, calefacción gas ciudad, 3 dormitorios, 7.000.000.

PALLANTIA. Nueva construcción. ¡Adquiera su piso sin entrada! Por sólo 37.474 pesetas al mes. Pisos de 3 dormitorios, baño y aseo con ducha, cocina y salón. Todo exterior. Amplias terrazas. Venta de locales y plazas de garaje, económicos.

PALLANTIA. Plaza España, piso de 88 m/2., con amplia terraza. Magníficas vistas. Ascensor, 3 dormitorios. 16.000.000.

ROJO
INMOBILIARIA
MNDEZ. PELAYO, 17 bajo
Tfno. 979 700 690
34001 PALENCIA

INMOBILIARIA ROJO. Avda. Valladolid, 4 dormitorios, extraordinarias vistas. 16.000.000.

INMOBILIARIA ROJO. Piso 90 m/2, 3 dormitorios, salón, cocina, 2 baños, garaje, exterior. Zona Avda. Santander. 14.500.000.

INMOBILIARIA ROJO. Apartamento Plaza Mayor, 1 dormitorio, salón, cocina independiente. Baño. Económico.

INMOBILIARIA ROJO. Venta piso Avda. Asturias. Nuevo, 3 dormitorios, salón, cocina amueblada. Baño, aseo. Garaje y trastero. Muy soleado.

EXPANSION 2.000
DON SANCHO, 5-1º
(Pasaje Comercial)
Tfno. 979 745 370
Fax 979 700 890
34001 PALENCIA

EXPANSION 2.000. Vende apartamento- ático con terraza en C/ Juan Ramón Jiménez, 50 m/2, 1 habitación, 1 baño, gas individual, garaje, trastero. Precioso.

EXPANSION 2.000. Vende piso en Avda. Modesto Lafuente, 90 m/2, 3 habitaciones, 1 baño, servicios centrales, 7ª exterior. Vistas al salón. Buen estado. 18.500.000 ptas.

EXPANSION 2.000. Vende piso Plaza María de Molina, 110 m/2, 4 habitaciones, servicios centrales. Reformado, 7ª exterior. Muy soleado. 17.000.000 ptas.

EXPANSION 2.000. Vende piso C/ Maldonado, 76 m/2, 3 habitaciones, 1 baño, gas individual, cocina amueblada, parquet, vitrocerámica, entrar a vivir. (3ª sin ascensor). 11.000.000 ptas.

GESCASA 2.000
PANADERAS, 1-entrpl.
Tfno. 979 170 150
34001 PALENCIA

GESCASA 2000. Vende apartamento céntrico, 80 m/2., 13.500.000 ptas.

GESCASA 2000. Vende pisos en zona Avda. Madrid, en construcción y terminados. Llámenos o mejor visítenos.

GESCASA 2000. Alquila buhardilla, a estrenar, 2 dormitorios, garaje y trastero, amueblada, céntrica.

GESCASA 2000. Vende pisos en zona San Juanillo, desde 6.500.000 ptas.

MARCOS
GESTIONES INMOBILIARIAS
MARTIN CALLEJA, 4
Tfno. y Fax 979 703 333
34001 PALENCIA

INMOMARCOS.Alquila precioso ático zona San Pablo, 2 habitaciones, totalmente amueblado, garaje. 45.000 pts.

INMOMARCOS. Alquila nave de 500 m/2, acondicionada con oficina. 65.000 pts.

INMOMARCOS. Alquila trastero 25 m/2, C/ Martín Calleja, 10.000 pts.

INMOMARCOS. Vende piso estrenar, 3 habitaciones, garaje, trastero. Muy buenas calidades. 10.750.000 pts.

INTERLORD
MARIA DE MOLINA, 12-bajo
Tfno. 979 721 218
34002 PALENCIA

INTERLORD.C/ Juan de Balmaseda, 90 m/2, tres y salón, servicios centrales. 13.100.000.

INTERLORD. C/ Mariano Zurita, cuatro, salón, terraza, cocina amueblada, calefacción. 9.500.000.

INTERLORD. Apartamento, Avda. Cardenal Cisneros, dos dormitorios, cocina americana, calefacción. 6.700.000.

INTERLORD. C/Jardines, pisos a estrenar de tres y dos dormitorios, con trastero. Muy asequibles.

ASESORIA INMOBILIARIA
TORRES
VALENTIN CALDERON, 4
Tfnos. 979 745 233 - 979 751 952
34001 PALENCIA

TORRES. Venta y alquiler de pisos, locales, apartamentos. Todas las zonas. Consúltenos.

NUESTRA SEÑORA DE LOS ANGELES
TANATORIO FUNERARIA
EL NUEVO TANATORIO DE PALENCIA
Modernas instalaciones con velatorios y salas independientes para visitas.
Floristería propia. Medios técnicos y humanos altamente cualificados.
Gestión de todos los trámites y servicios
FUNERARIA VIRGEN DE LA PEÑA
Crta. de Villalobón, s/n
Teléfono: 979 16 00 40

M.C.D.2022

FINCAS

TORRES. Alquilo dos apartamentos. Zona C/ Mayor. El 1º completamente amueblado. El 2º sólo con la cocina. También piso en zona Cine Avenida, completamente nuevo con garaje y trastero.

TORRES. Venta apartamentos construcción. Zona cine Avenida, desde 11.000.000 pts.

TORRES. Alquilo local acondicionado en C/ Casañé.

INMOBILIARIA BERNA EUROPALENCIA
MAYOR, 18
Tfnos. 979 742 164 - 979 750 327
34001 PALENCIA

BERNA. Se vende piso céntrico, 3 dormitorios, calefacción.

BERNA. Se traspasa local en C/ Mayor.

BERNA. Se venden casas en diferentes pueblos de Palencia.

BERNA. Se alquilan y venden entreplantas, oficinas, cocheras...

INMOBILIARIA LAFUENTE
MODESTO LAFUENTE, 13
Tfno. 979 720 108
34002 PALENCIA

LAFUENTE. Nueva promoción de pisos en Calle P. Faustino Calvo, 13 viviendas, áticos, garaje y trastero.

LAFUENTE. Residencial Tarecus, en Tariego de Cerrato, segunda fase de 11 chalets, 4 dormitorios, salón, baño, aseo, cocina, garaje y jardín. 12.840.000. Infórmese.

LAFUENTE. Nueva promoción de pisos en Calle Juan de Austria, 14 viviendas, áticos, garaje y trastero.

LEIMA INMOBILIARIA
PLAZA MAYOR, 15
Tfno. 979 742 949
Fax 979 742 428
34001 PALENCIA

LEIMA. Estupendo piso en zona nueva de Eras del Bosque, nuevo, 3 dormitorios, salón amplio, 2 baños, garaje, trastero, cocina muy bien amueblada.

LEIMA. Piso muy soleado en Casas del Hogar, todo exterior, calefacción central, trastero, terraza. Precio asequible.

LEIMA. Venta parcela semi- urbana, 3.000 m/2, Km. 6, carretera Carrión, vallada, dos pozos, a dos caminos. Posible división.

LEIMA. Piso Avda. San Telmo, 3 dormitorios, salón, calefacción individual. Precio muy interesante.

PROCOCASA
JOSE ZORRILLA, 1
Tfno. 979 744 414
34001 PALENCIA

PROCOCASA. Venta y alquiler locales en distintas zonas.

PROCOCASA. Alquiler pisos amueblados y sin amueblar.

PROCOCASA. Mucha atención. ¿Quiere hacerse su propio estudio? por sólo 40.000 ptas. m/2. Construido con una mínima entrada. Zona de San Telmo.

PROCOCASA. Venta últimos pisos en C/ Florida Blanca, precios interesantes.

GRUPO SIETE
PROMOCIONES INMOBILIARIAS
SECRETARIO VAZQUEZ, 1-3º
(esquina c/. Mayor- Ayuntamiento)
Tfnos. 979 751 040 - 979 750 523
34001 PALENCIA

GRUPO SIETE. Edificio Santa Eufemia, viviendas en construcción, 2- 3 dormitorios, con garaje y trastero. Desde 8.100.000 ptas. más IVA.

GRUPO SIETE. Naves industriales, próxima construcción. Polígono Villalobón. Calle Italia. Amplias calles y alto nivel de aislamiento. Desde 130 m/2.

empedrada
agencia de la propiedad inmobiliaria
EMPEDRADA, 8-bajo
Tfnos. 979 160 387 - 979 160 289
34002 PALENCIA

EMPEDRADA. Vende piso en la zona de Cardenal Cisneros de 90 m/2, 3 dormitorios, garaje, calefacción central, cocina amueblada, suelos de parquet. Precio interesante.

EMPEDRADA. Vende pisos en Magaz de 3 dormitorios, garaje, exterior y dos baños. Con unas vistas muy buenas y mucha luz. Varios precios.

EMPEDRADA. Vende chalet en frente de Pryca desde 209 m/2, sin parcela con calidades de lujo. Precios interesantes. Infórmese.

EMPEDRADA. Piso cerca de Pryca de 120 m/2, 3 dormitorios, garaje, todo exterior, trastero, calefacción individual y dos baños. Buen precio.

FINTERCACIA
GRAL. FRANCO, 7-Bajo
Tfno. 979 752 418
34001 PALENCIA

FINTERCACIA. Vende piso zona Compañía, 100 m/2, garaje, trastero, 3 dormitorios, cocina amueblada.

FINTERCACIA. Alquila pisos con y sin muebles desde 28.000 pts.

FINTERCACIA. Vende finca próxima a Palencia. 16.000 m/2.

FINTERCACIA. Vende piso zona San José, 140 m/2. Reformado. Buen precio.

JARDINILLOS INMOBILIARIA
ANTONIO MAURA, 15 (entplta.)
Tfnos. 979 7170 243 - 979 7170 252
34001 PALENCIA

JARDINILLOS. Zona San Telmo, 1º, 3 dormitorios, gas, soleado. 7.000.000.

JARDINILLOS. Modesto Lafuente, 3 dormitorios, calefacción, ascensor, reformado. Sólo 11.000.000.

JARDINILLOS. Zona San Lázaro, 100 m/2, 3 dormitorios, baño, aseo, gas, trastero, garaje. 19.600.000.

JARDINILLOS. Zona San Pablo, 3 dormitorios, ascensor, gas, exterior. 12.850.000.

INMOBILIARIA PASAJE
VALENTIN CALDERON, 6 (pasaje)
Tfnos.979 700 915
Fax 979 700 916
34001 PALENCIA

PASAJE. Alonso París. Reformado, 2º sin ascensor, soleado, calefacción. 6.500.000.

PASAJE. Parcela urbana en Villalobón, vallada, agua, luz, alto standing. Infórmese.

PASAJE. Avda. Santander, cuatro dormitorios, ascensor, individuales, ocasión. 12.500.000.

PASAJE. Junto Catedral, tres dormitorios, ascensor, calefacción. Todo exterior. 12.600.000. Infórmese en Valentín Calderón, nº 6.

INGUCASA
QUEIPO DE LLANO, 5
Tfnos. 979 747 421 - 979 747 469
Fax 979 747 498
34001 PALENCIA

INGUCASA. Alquiler pisos y apartamentos con o sin muebles.

INGUCASA. Piso venta Plaza San Lázaro, 107 m/2 útiles. Muy soleado.

INGUCASA. Pisos en construcción, Eras del Bosque, Isaac Peral, Avda. Cardenal Cisneros, C/ General Mola.

INGUCASA. Piso, venta Plaza San Pablo, 4 dormitorios, 2 baños, salón, cocina, garaje, trastero.

MI PISO
ASESORES INMOBILIARIOS
AVDA. REP. ARGENTINA, 6
Tfnos. 979 730 375 - 979 730 482
34002 PALENCIA

INMOBILIARIA M.P. San Telmo, 80 m/2, 3 dormitorios, 1 baño. terraza, todo independiente, garaje y trastero. Muy económico.

INMOBILIARIA M.P. Magaz, 90 m/2, 3 dormitorios, 2 baños, terraza, calefacción individual. Todo exterior, perfecto estado. Financiación a su medida.

INMOBILIARIA M.P. Modesto Lafuente, 88 m/2, 3 dormitorios, trastero, todo independiente. 6.500.000.

INMOBILIARIA M.P. Reyes Católicos, 90 m/2, 3 dormitorios, trastero, todo exterior, ascensor. 10.500.000.

RUSTIC INMOBILIARIA
SAN BERNARDO 4-1º
Tfnos. 979 751 544 - 979 751 843
Fax 979 751 544
34002 - PALENCIA

RUSTIC. Vendo chalet en Crta. Valladolid. Salón con chimenea, 11 habitaciones. Piscina. 2.500 m/2 de parcela. Huerto.

RUSTIC. Venta de parcela en Crta. Carrión. 1.800 m/2. 200.000 ptas.

RUSTIC. Venta de apartamentos (1- 2) dormitorios-áticos. Bajos con patio. Zona Catedral. Precios desde 10.900.000 ptas.

RUSTIC. Alquiler de pisos-apartamentos y dúplex en C/ Mayor. Próxima entrega Enero 2.000. 2- 3 y 4 habitaciones. Cocina amueblada. Desde 50.000 ptas.

GESTION INMOBILIARIA BARON & BARON
C/. San Miguel, 4
Tfno 979 125 500- Fax: 979 123 858
34800 AGUILAR DE CAMPOO

BARON&BARON. Disponemos de más de 600 inmuebles en el norte de Palencia y Cantabria.

BARON&BARON. Casa en Salinas de Pisuerga, 4 habitaciones y amueblada.

BARON&BARON. Casa en Osorno, grande. Varias dependencias. Corral, cochera para 2 coches.

BARON&BARON. Chalet en Alar del Rey, salón con chimenea y salida a jardín de 100 m/2, 4 habitaciones, 2 baños, bodega, cochera. Urge venta.

COBURSA
PROMOTORA - CONSTRUCTORA
C/. Mayor, 69-71, 1º C
Tfno 979 746 911
34001 PALENCIA

COBURSA. Nueva promoción de viviendas en Villamuriel de Cerrato, viviendas adosadas en el Paseo del Canal.

COBURSA. Promoción de viviendas pareadas e individuales en Villamuriel de Cerrato, junto a las piscinas. Distintas superficies.

INMOBILIARIA CARRIÓN
Corral de la Cerera, 1
Tfno 979 701 080
PALENCIA

CARRION. Próxima construcción de viviendas y áticos de 2 y 3 áticos de 2 y 3 dormitorios, con garaje y trastero. Consúltenos.

CARRION. Vende piso, 3 dormitorios, garaje, servicios centrales. 17.000.000.

CARRION. Vende y alquila oficinas calle Mayor, distintos precios y metros.

CARRION. Vende apartamento de lujo, 2 dormitorios, totalmente amueblado con cochera. Zona centro.

GANADOS Y AVES

VENTA de faisanes. Báscones de Ojeda. Teléfono 979-896063.

VENDO 60 ovejas emparejadas Assaf, alta producción. Teléfono 979-767029.

VENDO cupo leche 15.000 litros. 47 cordera Awasi, carta verde. Teléfono 979-894857, 626-123569.

VENDO 20 ovejas paridas y pariendo. Máximo Calvo. Frómista.

HOSPEDAJES

SE NECESITA persona para compartir piso. Céntrico con calefacción. Económico. Llamar a partir de las 22`00 horas a los teléfonos 696-243154/ 609-280623

COMPARTO piso. Teléfono 979-170233, 979-817227.

HABITACIONES económicas para trabajadores. Teléfono 979-726442.

SE ALQUILAN habitaciones, chicos o chicas. Teléfono 666-758932.

MUDANZAS

MUDANZAS GALLEGO. Locales, nacionales, internacionales. Presupuesto sin compromiso. 979711111.

TRABAJO

TRABAJA como Agente Forestal. Próximo ingreso. Prepárate 900-300340.

SANITARIOS se precisan para trabajar en Insalud, Clínicas... Próximos ingresos celadores, ATS, Auxiliares, Enfermería. Prepárate 900-300340. (Llamada gratuita).

TRABAJA para la Unión Europea. Próximos ingresos. Prepárate 900-300340. (Llamada gratuita).

IMPORTANTE: 1.496 plazas vacantes para Juzgados. Prepárate 900-300340.

SE NECESITA mujer para casa, que sepa cocina. Llamar al 979-746157 de 2 a 4.

INSALUD. Cocina, Lavandería, Almacén, Fontaneros, Albañiles, Jardineros, Electricistas... Prepárate para trabajar. Infórmate 900-120122. (Llamada gratuita).

¿QUIERES ser Bombero o Policía Local? Prepárate para trabajar. Infórmate 900-120122. (Llamada gratuita).

HAZTE Profesor de Autoescuela. Sueldo superior a 200.000 ptas./ mes. Profesión sin paro. Infórmate 900-120122. (Llamada gratuita).

CORREOS. Precisa personal para clasificación y reparto. Prepárate para trabajar. Infórmate 900-120122. (Llamada gratuita).

AYUNTAMIENTOS precisan personal para Auxiliar Administrativo, Conserjes, Porteros, Electricistas, Conductores... Prepárate para trabajar. Infórmate 900-120122. (Llamada gratuita).

ACCEDE a Bancos y Cajas de Ahorro. Prepárate para trabajar con BUP, COU, FPII, Diplomados y Licenciados. Infórmate 900-120122. (Llamada gratuita).

AGENTE Judicial. Unico requisito: Certificado Escolar. Prepárate para trabajar. Infórmate 900-120122. (Llamada gratuita).

AUXILIAR de Bibliotecas y Archivos. Requisito: Graduado Escolar. Prepárate para trabajar. Infórmate 900-120122. (Llamada gratuita).

SE NECESITA conductor para trailer basculante. Teléfono 979-721809, 639-391930.

OFIMATICA. Prepárate para trabajar. Curso teórico- práctico. Grupos reducidos. Reserva de plazas 979-714202.

ATS- DUE. Requisito: Diplomado en Enfermería. Prepárate para trabajar. Infórmate 900-120122. (Llamada gratuita).

SE NECESITA señora, para cocina y plancha. Teléfono 979-701678, de 4 a 5.

A D O N A I T A R O T ¡Predicciones del 2.000! Destino, Cartas Astrales personalizadas. 906-421671.

M.C.D.2022

TRABAJO

AGENTE de Hacienda Pública. Unico requisito: BUP. Prepárate para trabajar. Infórmate 900-120122. (Llamada gratuita).

RESTAURADOR de muebles. Teórico- práctico. Grupos reducidos. Reserva de plazas 979-714202.

OCASION, precisamos socio industrial explotación hoteles, residencias. Terminados rentables. 976-237294.

AYUNTAMIENTOS. Juntas y Diputaciones precisan Auxiliares, Bomberos, Policías Locales, Asistentes Sociales, Conserjes, Jardineros... Próximas convocatorias. Prepárate 900-300340.

COMPAÑÍA de gas de ámbito nacional, solicita operarios con experiencia en oferta de revisiones en domicilios particulares. Sueldo fijo mas incentivos. Interesados enviar curriculum vitae y foto de carnet, al apartado 1.442 de Oviedo. Referencia «Operarios».

INGRESA en Policía Nacional, Guardia Civil, Ejército Profesional. Prepárate 900-300340. (Llamada gratuita).

CORREOS. precisa personal para próximas convocatorias. Prepárate 900-300340.

MOTOS. Mecánica de motos. Aprendizaje individualizado, curso teórico-práctico. Reserva de plazas 979-714202.

AUXILIAR de Justicia. Requisito: Graduado Escolar. Prepárate para trabajar. Infórmate 900-120122. (Llamada gratuita).

TRANSPORTISTA. Próxima convocatoria para obtener el permiso de Capacitación profesional. Infórmate 900-120122. (Llamada gratuita).

JUNTA de Castilla y León precisa personal para Auxiliar Administrativo. Prepárate para trabajar. Infórmate 900-120122. (Llamada gratuita).

¿BUSCAS Trabajo? Hazte Visitador Médico. Sueldo superior a 250.000 ptas./ mes. (Bolsa de trabajo). Infórmate 900-120122. (Llamada gratuita).

AGENTE Forestal. Requisito: Capataz Agrícola. Prepárate para trabajar. Infórmate 900-120122. (Llamada gratuita).

¿BUSCAS Trabajo? El Portal del Opositor- www. opositor. com- o también llamando a Master- D. Asesoramiento y formación. Infórmate. 906-310000 (coste llamada 73 ptas./ minuto)

CELADORES del Insalud. Unico requisito certificado escolar. Prepárate para trabajar. Infórmate 900-120122. (Llamada gratuita).

DAMOS trabajos caseros. Recogemos producción. SANMAR. Catedrático Alvarez Buylla, 5. Oviedo. Teléfono 985-253777.

REPARACION de ordenadores. Curso teórico- práctico. Reserva de plazas 979-714202.

DISEÑO asistido por ordenador. Trabaja en oficinas técnicas. Grupos reducidos. Reserva de plazas 979-714202.

MANTENIMIENTO industrial para personas con FPI, Electricistas, mecánicos, personal de producción y oficinas técnicas. Plazas limitadas. Infórmate 979-714202.

ENERGIA eólica y solar. Teórico- práctico. Grupos reducidos. Reserva de plazas. 979-714202.

VARIOS

RECIEN casadas insatisfechas 906-422136. Virgenes jovencitas 906-422109. Universitarias cachondas. Citas, conversaciones 906-422136.

SOLOS tú y yo, directo, hasta donde tú quieras. 906-425175.

JOVENCITAS traviesas 906-422136. Lenguas salvajes calentísimas, casaditas 906-422109. Lolitas superardientes, directamente 906-422136.

SUPERVICIO 906-425463. Universitarias supercachondas 906-425412, Partiline, conversaciones sin censura 906-425463.

PORNO duro 906-425418, jovencitas superguarras 906-425456, maduras cachondas viciosas 906-425418.

EXPLOSIVAS sexoadictas 906-425737. Conócenos, supermorbosas, viciosillas jovencitas 906-425738. Maduritas complacientes 906-425738.

906 LINEA directa, encuentra amistades 906-301999. Mayores 18 años. Máx. 69 ptas. min.

RATOS supercalientes 906-425738. Morenazas, rubias, hablamos 906-425737. compañeras supercachondas 906-425737.

ARDIENTES pechugonas 906-425729. Perversas jovencitas humilladoras 906-425176. Húmedas conversaciones 906-425729.

MADURITAS complacientes 906-425176. Morbo telefónico 906-425729. Gocemos traviesas jovencitas 906-425176.

CUERPOS esculturales 906-425176. Provocativas liberales, sexo en directo 906-425729, llámanos.

SUPERPORNO salvaje 906-423852. Virgenes superviciosas 906-423860. Partiline, Partisexo, directo. 906-423852

CONTACTA con chicas sin contestadores las 24 horas. 906-424444.

VIRGINIA, enfermera tetona, sin bragas, inyecciones calientes, experiencias reales. 906-422156.

¡SUPERTAROT 906422062 lecturas! ¡Gratuítamente hembras! ¡Necesitan 906422065 varones! ¡Sexo 906422069 gratis! ¡Hombres 906422067 entendidos!

¡CONTACTOS gratis! Relaciones esporádicas o serias. Hombre, mujer. conózcamonos. 906-423935.

OFICINISTAS supermorbosillas, sexoadictas, jugueton as 906-422109. Bomboncitos extranjeras. Citas, conversaciones. 906-422136.

TELECONTACTOS Palentinos. 906-423050. Amistad, relaciones estables, relaciones esporádicas. 24 horas.

¡PARTY Line 906424064! ¡Hiperoperadoras 906420422 superpechugonas! ¡Ninfómanas 906422069 climax! ¡Teledesnudas 906422075 fogosas! ¡Pornocasas 906422070 macrosexo! ¡Noches 906424055 telecalientes!

HABLAMOS del futuro con las cartas y los sueños. 24 horas. 906 -424247/ 906 - 428899.

VENTAS

LEÑA encina- roble, carbón primerísima calidad. Capital y pueblos. Pequeñas o grandes cantidades. Teléfono 979-720299.

AMUEBLAMOS pisos 60.000 ptas. Mueble seminuevo. C./ Anastasia Santamaría, 15, La Manera Rosa. 979-750956.

VENDO rabillos, sobre fábrica y en destino. 983-605118, 983-625836.

CALEFACCIONES por aire caliente de gasoleo o gas, para naves industriales. Entrega en 5 días, portes pagados, a cualquier punto de España. Teléfono: 947-485703. Fax 947-485605.

VENDO remolacha. Teléfono 979-170370.

DIARIO PALENTINO

MADRID

48 LUGARES DONDE ENCONTRARNOS

Ríos Rosas, 57
José Abascal, 58
Eduardo Dato, 19
Plaza Sta. Bárbara
Recoletos, 1
Cibeles
Las Cortes
Alcalá, 25
Sol, 8
Sol, 11
Sol, 13
Opera
Quintana
Princesa, 23
Princesa, 56
Princesa, 70
Princesa, 82
Gran Vía, 38
Montera, 48
Cibeles-Correos
Puerta Alcalá, 2
Puerta Alcalá, 10
O'Donnell, 6
Cibeles-Subterraneo
Alenza, 20
Sta. Engracia
Bravo Murillo, 98
Glorieta Cuatro Caminos
Orense, 2
Gral. Perón, 16
Concha Espina, 6
Castellana, 164
Cuzco
Fco. Gervás
Capitán Haya-Bravo Murillo
Plaza Castilla
Agustín de Foxa, 22
Serrano, 108
Diego de León, 24
Diego de León, 46
Juan Bravo, 40
Conde Peñalver, 62
Goya, 51
Goya, 63
Alcalá, 131
Narvaez, 2
Comandante Zorita
Conde Peñalver, 30

Cada vez **Más Cerca**, cada vez **Más Fácil**

CADA VEZ MÁS

M.C.D.2022

†

LA SEÑORA

Doña CECILIA PRIETO LÓPEZ

Falleció en Palencia, el día 28 de noviembre de 1999

a los 85 años de edad

DESPUÉS DE RECIBIR LOS SANTOS SACRAMENTOS
Y LA BENDICIÓN APOSTÓLICA DE SU SANTIDAD

D.E.P.

Sus apenados hijos César, Josefa-Lucía, Luis-Carlos y Ramón-Elias Prieto Prieto; hijos políticos Sonsoles Fernández, Ángel García y Alicia Matía; hermanos Rufina y Alejandro; hermanos políticos, nietos, sobrinos, primos y demás familia,

AL PARTICIPAR A SUS AMISTADES TAN SENSIBLE PÉRDIDA, SUPLICAN UNA ORACIÓN POR EL ETERNO DESCANSO DE SU ALMA

Funeral: Martes, día 30, a las doce de la mañana, en la iglesia parroquial de San Miguel, y a continuación la conducción del cadáver al cementerio de Ntra. Sra. de los Ángeles.

Misa de familia: Hoy, día 30, a las ocho de la tarde, en la misma iglesia parroquial.

Casa mortuoria: Tanatorio de Palencia - Sala nº 4.

Casa doliente: C/. Panaderas, 14 - 4º B - Palencia.

TANATORIO DE PALENCIA
Avda. Comunidad Europea, 2-4 – Teléfono 979 16 53 16

†

PRIMER ANIVERSARIO

Doña JOSEFA GUTIÉRREZ VEGA

(FUNCIONARIA JUBILADA DE LA DELEGACIÓN PROVINCIAL DE LA VIVIENDA)

Falleció en Palencia, el día 1 de diciembre de 1998

DESPUÉS DE RECIBIR LOS SANTOS SACRAMENTOS
Y LA BENDICIÓN APOSTÓLICA DE SU SANTIDAD

D.E.P.

Su apenada hermana Petra Gutiérrez Vega; sobrinos José-María, Julio, María del Carmen y Juan-Jesús Gutiérrez Hernández; sobrinas políticas Catalina Hernández, Lourdes Blanco y Yeny Yanes; sobrinos-nietos, primos y demás familia,

RUEGAN UNA ORACIÓN POR SU ALMA

La misa de aniversario que se celebre en la iglesia parroquial de San Lázaro el día 1, a las 8 de la tarde, así como la misa de 12,30 del mediodía, en la Capilla de la Soledad, serán aplicadas por el eterno descanso de su alma.

†

EL SEÑOR

Don SIMÓN TEJEDOR NIETO

Falleció en Palencia, el día 29 de noviembre de 1999

a los 75 años de edad

DESPUÉS DE RECIBIR LOS SANTOS SACRAMENTOS Y LA BENDICIÓN APOSTÓLICA DE SU SANTIDAD

D.E.P.

Su apenada esposa Valentina García Guerra; hijos Sabino, Marcelina, Eladio, Jesús, Valentina y Amparo Tejedor García; hijos políticos Alicia García, Luis Hervella, Mª Teresa Macho y Gaudencio Ibáñez; hermano Eladio Tejedor Nieto; hermanos políticos Eusebio García Y Romualda Méndez; nietos, bisnietos, primos, sobrinos y demás familia,

RUEGAN UNA ORACIÓN POR EL ETERNO DESCANSO DE SU ALMA

Funeral: Hoy martes, día 30, a la una de la tarde, en la iglesia parroquial de Santa María, en Boadilla de Rioseco (Palencia), y acto seguido se efectuará la conducción del cadáver al cementerio de dicha localidad.

Misa de familia: Hoy martes, día 30, a las 8 de la tarde, en la iglesia parroqial de San Lázaro (Palencia).

Casa doliente: C/. Jacinto Benavente, 2 - 3º E.

Casa mortuoria: Tanatorio "Ntra. Señora de los Ángeles" - Sala nº 2. - Ctra. Villalobón - Polígono San Blas.

HONTIYUELO, S.L Servicios Funerarios - Fundada en 1880 – C/. San Marcos, 8 – Teléfono 979 70 00 00 – 34001 Palencia

AUTOBUSES. PROVINCIA

AGUILAR LINECAR. Teléfono 979 747211. Lunes a viernes: 7, 14, 17, 19 horas. Sábados: 14 y 19 horas. Domingos: 9 h.

ASTUDILLO Joaquín Gómez. Lunes a viernes: 13.30 y 19.15 horas. Sábados: 13.30 horas.

BALTANAS Lunes a viernes: 13.30 y 19 h. Sábados: 13.30 horas.

CARRIÓN Diario excepto domingos: 8, 13.30 y 18 horas. Domingos: 8 y 19.15 h.

CERVERA Estébanez Aja. Teléfono 979 702030. Lunes a viernes: 13.30 y 18 horas. Sábados: 13.30 horas.

DUEÑAS LA REGIONAL. Teléfono 979 271587. Lunes a viernes: 7, 8, 9, 10, 11, 12, 13, 14, 15, 16, 17, 18, 19, 20, 21 horas. Sábados: 8, 9.45, 12, 14, 16.15 y 19.30 h. Domingos: 11, 16 y 21 horas.

FROMISTA LINECAR. Tel. 979 747211. Lunes a sábado: 7, 12, 14 y 19 horas. Sábados: 14 y 19 horas. Domingos: 9 h.

GUARDO Diario excepto domingos: 8, 13.30 y 18 horas. Domingos: 8 y 19.15 h.

HERRERA LINECAR. Tel. 979 747211. Lunes a sábado: 7, 12, 14 y 19 horas. Sábados: 14 y 19 horas. Domingos: 9 h.

MAGAZ AUTOCARES ABEL. Teléfonos 979 723638 y 979 742744. Lunes a viernes: 9, 13.30 y 19 h. Sábados: 9 y 13.30 horas.

MELGAR Lunes a viernes: 19.15 h. Sábados: 13.30 h.

MIRANDA Diario excepto domingos: 15 y 18.15 horas. Domingos: 18.15 horas.

OSORNO LINECAR. Teléfono 979 747211. Lunes a sábado: 7, 12, 14 y 19 horas. Sábados: 14 y 19 horas. Domingos: 9 h.

PAREDES Lunes a viernes: 8.30, 13.15 y 19.15 horas. Sábados: 13.15 horas.

QUINTANA AUTOCARES ABEL. Teléfonos 979 723638 y 979 742744. Lunes a viernes: 9, 13 y 19.10 horas. Sábados: 9 h.

SALDAÑA Diario excepto domingos: 8, 13.30 y 18 horas. Domingos: 8 y 19.15 h.

TORQUEMADA AUTOCARES ABEL. Tel. 979 723638 y 979 742744. Lunes a viernes: 9, 13 y 19.10 h. Sábados: 9 h.

VENTA DE BAÑOS Lunes a viernes: 12, 13.30, 18, 20 y 21 h. Sábados: 12, 13.30 y 23 horas. Domingos: 23 horas.

VILLALÓN Lunes a viernes: 13 y 17.50 h. Sábados: 13 horas.

MÉDICOS DEL MUNDO

AYUDA URGENTE PARA KOSOVO

Banco Central Hispano:	0049.0001.59.2810010006
Banco Santander:	0085.0610.81.0000010000
Banesto:	0030.1026.08.0015859271
Caja Madrid:	2038.1970.21.6000000147
Argentaria/Exterior:	0104.0107.29.0300155550
Donaciones a través de Internet:	www.ctv.es/USERS/mdmesp/

Médicos del Mundo. C/. Andrés Mellado, 31. 28010 Madrid. **Tf: 91 5436033. Fax: 91 5437923.**

†

PRIMER ANIVERSARIO DEL SEÑOR

Don MAXIMINO CALVO ORTEGA

(Letrado que fue de Concentración Parcelaria y Vocal del Tribunal Económico Administrativo de Burgos)

Falleció en Palencia, el día 1 de diciembre de 1998

a los 68 años de edad

DESPUÉS DE RECIBIR LOS SANTOS SACRAMENTOS
D.E.P.

Su esposa Trinidad Digna García Palacios; hijos Carmen, Fernando, Rafael y Juan; hijos políticos Luis del Campo y Teresa León; nieta Raquel del Campo García; hermanos Lucía y Rafael Calvo Ortega; hermanos políticos, sobrinos, primos y demás familia,

RUEGAN UNA ORACIÓN POR SU ALMA

Misa de aniversario, el día 1 de diciembre, a las 7,30 de la tarde, en la iglesia de Nuestra Señora de la Calle.

URGENCIAS. PROVINCIA

Guardia Civil	
Aguilar de Campoo	979 122013
Alar del Rey	979 133002
Ampudia	979 768036
Amusco	979 802053
Antigüedad	979 797888
Astudillo	979 822115
Baltanas	979 790037
Berruelo de Santullán	979 606234
Becerril de Campos	979 833461
Buena Vista de Valdavia	979 895004
Carrión de los Condes	979 880003
Castrillo de Villavega	979 887034
Cervera de Pisuerga	979 870082
Cevico Navero	979 797474
Cevico de la Torre	979 783007
Dueñas	979 780009
Fromista	979 810034
Fuentes de Nava	979 842048
Guardo	979 850428
Las Heras de la Peña	979 860051
Herrera de Pisuerga	979 130053
Herrera de Pisuerga (Tráfico)	979 130046
Meneses de Campo	979 718051
Osorno	979 817007
Palenzuela	979 793059
Paredes de Nava	979 830048
Quintana del Puente	979 792003
Saldaña	979 890289
San Salvador de Cantamuda	979 879008
Torquemada	979 800488
Velilla del Río Carrión	979 861163
Venta de Baños	979 770799
Villada	979 844012
Villarramiel	979 837019
Villoldo	979 827023
Cruz Roja	
Aguilar de Campoo	979 122748
Berruelo de Santullán	979 607346
Carrión de los Condes	979 880106
Cervera de Pisuerga	979 870043
Fromista	979 810195
Guardo	979 850324
Osorno	979 817272
Paredes de Nava	979 830666
Torquemada	979 800040
Venta de Baños	979 770696

La mayor organización funeraria de la provincia de Palencia
Servicios Funerarios • Horno Incinerador • Floristeria • Cafeteria • Restaurante • Parking
TANATORIO DE PALENCIA
979 16 53 16
SERVICIO 24 HORAS
Avda Comunidad Europea, 2-4. Palencia
RESULTADO DE LA FUSION DE LAS FUNERARIAS NTRA. SRA. DE LA CALLE Y SAN MIGUEL

M.C.D.2022

CADENA RadioPhone
Disponemos de la más amplia carta de menús en telefonía móvil y fija.
Y de postre el sonido más espectacular para su automóvil
PALENCIA Eras del Bosque, 3 Teléfono: 979706055
PALENCIA Eras del Bosque,11 Teléfono-979740900
PALENCIA Becerro de Bengoa, 7 979701193
VALLADOLID Labradores, 12 983217888
SEGOVIA Santo Tomás, 2 921412525
SORIA San Benito, 10 975233303
SALAMANCA Avenida de Italia, 29 923282128
MEDINA Angel Molina, 8 -bajo- 983837007
ZAMORA Príncipe de Asturias, 13 980670019

GUÍA DE RESTAURANTES

El Chaval De Lorenzo
Avda. José Antonio, 3
Tf. 979 - 75 14 25
• Lechazo asado • Rabo de Buey
• Osobuco
• Chuletón a la piedra

La Choza
C/. Obispo Lozano, 4
Tf. 979 - 74 23 27
• Manillas de lechazo
• Alcachofas con almejas
• Dorada a la sal • Rabo estofado

Restaurante Isabel
C/. Valentín Calderón, 6
Tf. 979 - 74 99 98
• Pastel de cabracho
• Pescados al horno
• Carnes con sabor

Restaurante Hotel Rey Sancho
Avda. Ponce de León, s/n.
Tf. 979 - 72 53 00
• Rabo de toro estilo Rey Sancho
• Lomos de merluza al txacoli
• Ensaladas de bacalao a las dos salsas de pimientos

Don Jamón
Plaza Mayor
Tf. 979 - 70 22 70
• Jamón y lomo de bellota
• Ensalada Don Jamón
• Solomillo Don Jamón

La Tasca
C/. Colón, 44
Tf. 979 - 74 05 91
• Pastel de cabracho
• Morcilla empiñonada
• Surtidos de ibéricos • Cocina casera

La Traserilla
San Marcos, 12
Tf. 979 - 74 54 21
• Ensalada templada de pasta con cigalas
• Lubina al cava
• Rape al horno con piñones

Hotel-Restaurante La Sinagoga
Amusco (Palencia)
Tf. 979 - 80 22 20
• Bodas, banquetes, reuniones familiares y de negocios • Comida Castellana
• Templo rehabilitado del S. XV.

Restaurante La Carrionesa
C/. Colón, 42
Tf. 979 - 74 51 08
• Fritos • Pulpo a la gallega
• Solomillo en trocitos con pimientos asados
• Ensalada de endivias, aguacates, salmón y caviar

Restaurante Bar Ros
Avda. de Madrid, 21
Tf. 979 - 72 94 19
• Cocina casera • Local climatizado
• Especialidad en parrillada de marisco
• Menús del día y a la carta
• Comuniones • Comidas de empresa

Restaurante Bar Casero
C/. Mayor, 108
Tf. 979 - 70 00 17
• Bacalao casero
• Ensalada de melva
• Carnes del Norte
• N.º 1 en pinchos de barra

Restaurante-Hostal Ceres
Plaza España, 12
34220 Magaz de Pisuerga
Telfs. 979 - 78 40 32 - 78 41 78
• Comida casera, tapas variadas, lechazo asado, chuletillas, pescados variados.

Casa Matias Bar Ecuador
C/. Martín Calleja, 19
Tf. y Fax. 979 - 74 41 18
• Chopitos, mollejas, solomillo "Ibérico", caza mayor y una especialidad muy ancha en sabores a la plancha

Las Calabazas
Patio de Castaño, 1
Tf. 979 - 75 08 28
• Tablas de marisco, carne, pescado
• Pichón y rabo estofado
• Ensalada de bonito natural

Ponte Vecchio Restaurantes
C/. Doctrinos, 1
Tf. 979 - 74 52 15
• Cocina Italiana

Restaurante Bar Carlos
Conde de Vallellano, nº 2
Telf. 979 - 70 01 15
• Especialidad de la Casa: Sepia a la plancha
• Gran variedad en tapas y raciones
• Suculentos platos a la carta
• Menús económicos

La Fragata
C./ Pedro Fernández del Pulgar, 6
Tf. 979 - 75 01 29
• Mollejas
• Merluza con kokotxas
• Pastel de verduras
• Carpaccio

Restaurante Casa Grande
Monte El Viejo
Tf. 979 - 18 00 86
• Cocina Castellana
• Lechazo Asado de Castilla
• Menestra de verduras
• Conejo Guisado

Restaurante Gran San Bernardo
República Argentina, 14
Tf. 979 - 72 58 99
Página Web: www.iconet.es/sanbernardo
• Menús especiales para banquetes, bodas y comuniones
• Menú degustación (8 variantes)
• Menestra palentina, cochinillo al ajillo

Restaurante Venta Zapatones
Carretera de Carrión, Km. 4
Tf. 979 - 18 00 43
• Gambas Cocidas
• Caldereta de Marisco
• Rabo de buey y Chuleta de buey
• Amplio aparcamiento

Restaurante El Figón De San Miguel
C/. General Mola, 96
Tf. 979 - 74 94 50
• Carnes de Riaño • Rodaballo al horno
• Merluza cosquera

Taberna Plaza Mayor
Plaza Mayor, 1
Tf. 979 - 74 04 10
• Variedad de picoteo
• Pescados y carnes a la plancha
• Menús especiales desde 2.600 Ptas.
• Menús diarios desde 1.300 Ptas.

Mesón Restaurante La Cueva
BODEGA TIPICA
• Tablas variadas
• Riñones y chuletillas de Lechazo
• Comida castellana
Tariego de Cerrato (PALENCIA)
Tf. y Fax. 979 - 77 27 15

Restaurante La Abadía
TÍPICA COCINA ALEMANA (codillo)
• Menús caseros
• Especialidad en cervezas de importación
• Picoteo variado
C/ Berruguete, 8
Telf. y Fax. 979 - 74 49 33

Restaurante Casa Lucio
C/. Don Sancho, 2
Tf. 979 - 74 81 90
• Lechazo en horno de leña
• Pescados a la sal
• Potaje

Café Restaurante Plaza
Plaza Mayor, 14
Telf. 979 - 74 12 12
• Especialidad en menús, platos combinados y ensaladas de verano, tanto en sus comedores como en terraza
• Cervecería con picoteo joven

Restaurante Bar Ros
Avda. de Madrid, 21
Tf. 979 - 72 94 19
• Cocina casera • Local climatizado
• Especialidad en parrillada de marisco
• Menús del día y a la carta
• Comuniones • Comidas de empresa

Restaurante El Bodegón
Tfno. 979 77 63 07
Villamuriel de Cerrato (Palencia)
Bodas, Bautizos, Banquetes, Reuniones
Especialidad en mariscadas

La Rosario
C/. General Franco, 3
Telf. 979 - 74 09 36
• Menestra de Palencia
• Pimientos rellenos
• Merluza de la casa
• Flan de nata y queso

Restaurante Casa Quintano
Avda. Madrid, 18 - Tfno. 979 728150
PALENCIA
• Especialidad en bacalao
• Solomillos, ibéricos • Amplia vinoteca
• Menú del día, carta • Tapas variadas.

Restaurante-Hostal Complejo Mapru
Crta. Palencia-León km. 32
979-837398 - 979-837030 - Villamuriel (Palencia)
E-Mail: hemb@sinix.net
• Piscinas • Habitaciones
• Bodas, comuniones, banquetes.

Cervecería Flandes
Pasaje San Francisco
Tf. 979 - 70 07 08
• El Arte de la Cerveza
• Paletas del Pintor
• Cocina Tex-Mex
• Especialidades Belgas y Alemanas

La Cántara
Avda. Casado del Alisal, 37
Tfno. 979 - 170064
• Guisos caseros
• Pescados gratinados y a la parrilla
• Revueltos
• Carnes rojas

La receta del día

Salsa de menta:

Hacer una infusión con agua abundante menta fresca y dejar reposar durante 20 minutos. Mezclar 100 gr. de infusión de menta, 50 gr. de glucosa, 50 gr. de pipermín, y 50 gr. de brillo neutro y cocer a fuego fuerte hasta que hierva.

Receta cedida por Restaurante Gran San Bernardo

RESTAURANTE
Los Blasones
Donde encontrar una gran selección de carnes y pescados con una gran cocina tradicional.
Avda. Casado del Alisal, 26 Telf.: 979 749044

Restaurante
LA TABERNA
Taberna típica castellana.
Productos de la tierra, variedad en picoteo, especialidad en carnes en salsa y pescados en general. Postres caseros.
Avda. Casado del Alisal, 26 Telf.: 979 749044

M.C.D.2022

CRUCIGRAMA

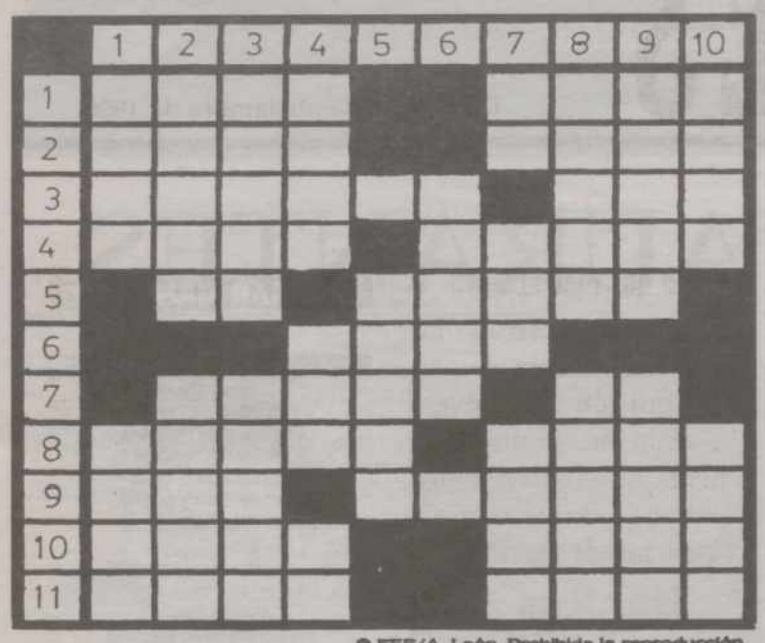

© EFE/A. León. Prohibida la reproducción.

HORIZONTALES.- 1: Planta textil. Marinero turco libre. 2: Pieza sobre la que giran las ruedas (pl.). Escala musical. 3: Sombrero de mujer, bajo de copa y ancho de alas. Yunque de platero. 4: (al rev.) Capital de una diócesis. Manecilla del reloj. 5: Voz de mando. Capta la voluntad. 6: Ventila. 7: Masa de tejido anormal que se forma en alguna parte del cuerpo. Interjección. 8: (al rev.) Fallecer. Mes. 9: Fenómeno atmosférico. Arbol. 10: Hado, destino, suerte. Puntería. 11: Anona, arbolito anonáceo. Milano.

VERTICALES.- 1: Variante de un nombre de varón. Flor. 2: Cavidad situada entre las costilla falsas y las caderas. Sonido de la campanilla. 3: Sospechar, creer. Planeta mayor que la Tierra. 4: Dioses de la mitología nórdica, cuyo jefe era Odín. Río de Etiopía. (al rev.) Negación. 5: Número romano. Fragancia. 6: Planta compuesta cultivada en jardines por su flor. Consonante. 7: Símbolo de la plata. Piedra sagrada. Portería de algunos deportes. 8: Bandeja, azafate. Provincia andaluza. 9: Higuera de México. Dieta, abstinencia. 10: Fundamento o apoyo. Fragancia.

SOPA DE LETRAS

F A R E F Ñ O M A K N A T U T
N E V R A Z O S E R N O L G S
C A L E M O R C K E F R E N E
A K E N A T O N H C L A S C Y
T U P E N S O T S R A M S E S
M I K E R I N O S U B Z L S I
P E R U A L T U R R T I C E A
L A T I N A U I A T O R H S O
S R A L A M T S T I Z O I O E
N E N T R I M L O N A H C S U
E R A M E N O F I S M C H T X
F X O D A H S U B M E X A R O
R U R O L P I S O S E R T I L
U I R O H G S A R A C A B S G

Entre las desordenadas letras de este recuadro figuran diez nombres, palabras, sinónimos, etc., que pueden leerse de izquierda a derecha, de derecha a izquierda, de arriba a abajo, de abajo a arriba y en diagonal: **Faraones egipcios.**

AUTODEFINIDO

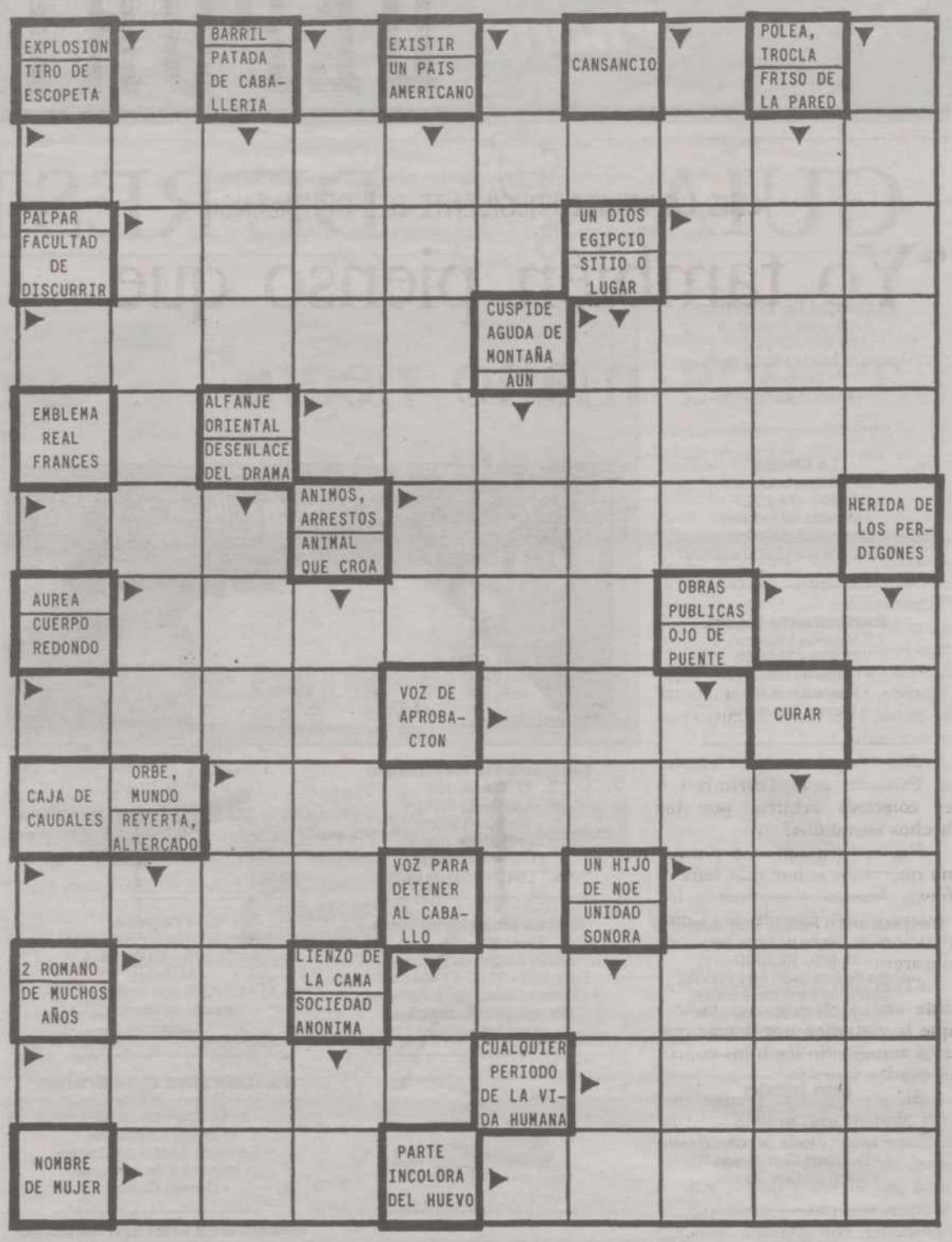

JEROGLIFICO

- ¿Quién es el autor del libro que lees?

SIETE ERRORES

SOLUCIONES

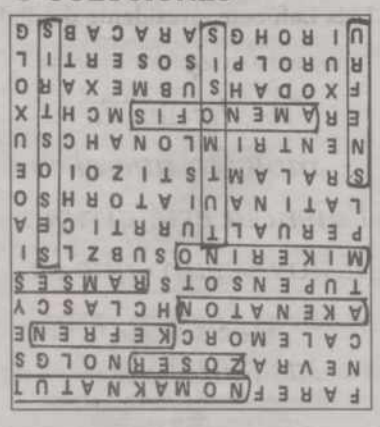

SOPA DE LETRAS

AUTODEFINIDO

CRUCIGRAMA

HORIZONTALES.- 1: Pita. Abad. 2: Ejes. Gama. 3: Pamela. Tas. 4: edeS. Saeta. 5: Ar. Atrae. 6: Orea. 7: Tumor. iCal. 8: riomM. Mayo. 9: Ola. Abedul. 10: Sino. Tino. 11: Añón. Azor.

VERTICALES.- 1: Pepe. Rosa. 2: Ijada. Tilín. 3: Temer. Urano. 4: Ases. Omo. oN. 5: L. Aroma. 6: Astor. B. 7: Ag. Ara. Meta. 8: Batea. Cádiz. 9: Amate. Ayuno. 10: Basa. Olor.

SIETE ERRORES

1: Buque. 2: Arbol. 3: Edificio. 4: Edificio. 5: Piso del edificio de la derecha. 6: Pelo. 7: Brazalete.

JEROGLIFICO

- Rubén Darío.

Ya es hora de que se sepa

Cartas al Diario
Porque nos importa

M.C.D.2022

DIARIO PALENTINO
DEPORTES
Martes, 30 de noviembre de 1999

FÚTBOL/TERCERA DIVISIÓN

LUIS LAFUENTE/PRESIDENTE DEL CF PALENCIA

"Yo también pienso que hay una mano negra"

ALBERTO MORENO
PALENCIA

Un día después de los acontecimientos sucedidos el pasado domingo en La Balastera en el encuentro que enfrentó al Palencia con la Cultural Leonesa B, con derrota morada y tres jugadores expulsados, Luis, García y Jesús, el presidente morado, Luis Lafuente, no oculta su indignación y disgusto por lo ocurrido.

¿Va a enviar algún escrito el Palencia a la Territorial o el colectivo arbitral por los hechos sucedidos?

No, en principio no porque no queremos echar más leña al fuego. Vamos a esperar a los acuerdos del Comité de Competición y sobre los mismos obraremos en consecuencia.

¿También el presidente coincide con el técnico en pensar que hay alguien por detrás que está manejando los hilos contra el cuadro morado?

Sí, yo también pienso que hay alguien detrás de nosotros, incluso que puede venir desde aquí, desde Palencia. No sé si será por el tema de las vallas, porque tenemos alguna deuda pendiente con alguien, porque molesta que el Palencia esté ahí arriba, pero lo cierto es que están sucediendo cosas muy raras. El árbitro del domingo estuvo lamentable. No he visto en ningún campo de la Tercera un arbitraje como el del domingo. Si esto llega a ocurrir en otro campo podía haber ocurrido un altercado. He dormido muy mal, pensando en lo ocurrido. En cierto modo entiendo a los jugadores, son personas, se encrespan y saltan ante las injusticias. Hace tres semanas éramos líderes y desde ese momento todos los partidos nos han expulsado a jugadores, nos pitan penaltys y tenemos arbitrajes como el del domingo. Algo raro está pasando.

¿Teme el Palencia que el colegiado realice un anexo?

No, sería lo último. Ya bastante daño nos ha hecho. Se le atendió perfectamente, el delegado le protegió, estuvimos con él hasta que se fue. Recibió un mejor trato que se merecía por su comportamiento. ¿Qué le desinflaron la ruedas? No podemos estar en todos los sitios. Ya pagamos a una empresa se seguridad que nos cuesta un dinero. Lo que está muy claro es que el Palencia, a todos los campos que va, da imagen, nuestro comportamiento está siendo deportivo y luego nos lo pagan de esta forma.

El colegiado llegó 40 minutos antes del comienzo del encuentro, cuando debe de estar una hora y media antes. ¿Se lo darán a conocer a los Estamentos competentes?

Vamos a esperar a las sanciones y luego obraremos en consecuencia. Lo que está claro es que si recibimos sanciones fuertes habrá que explicar que el trío arbitral llegó tarde, que uno de los jueces de línea tuvo gestos obscenos con el público. No tenemos asesor jurídico y habría que matizar mucho ese escrito, pero, insisto, vamos a esperar la resolución.

CÉSAR MANSO

Luis Lafuente, presidente del Palencia

"A alguien le molesta que el Palencia esté arriba. Estoy seguro que se van a "cebar" con las sanciones"

"Me alegro de no haber quitado las vallas, porque el domingo pudo haberse organizado un escándalo"

Miedo a las sanciones

¿Teme que se "cebe" con el Palencia?

Estoy convencido. Creo que van a ir a por nosotros. Por ejemplo, en el acta se dice que lo de Jesús fue una agresión al rival y todo el mundo vio que no es cierto.

Muchos aficionados pidieron la supresión de las vallas.

Yo tengo claro que en otro campo, sin vallas, no pita de otra forma, pero me alegró de no haberlas quitado. Tomamos la decisión de exponer este asunto en la próxima Asamblea y serán los socios los que decidan. Me alegro de no haberlas quitado porque el domingo pudo haber ocurrido algo grave, estaban los ánimos encrespados. Me da miedo. Lo del pasado domingo ocurre a falta de cuatro partidos para acabar la liga y jugándote el play-off y alguno salta y más tras los gestos que hizo el línea. No queremos pasar a la historia por ser la Directiva que quitó la vallas y luego provocó la clausura del campo.

ÓSCAR GANGOSO

LO QUE DICE EL ACTA

"Una vez mostrada la tarjeta roja de expulsión por doble amarilla, se dirigió hacia mí, dándome dos palmadas en la cara de forma despectiva"

1-2

partidos de sanción. Uno seguro por doble cartulina amarilla y otro si el Comité de Competición estima como menosprecio al colegiado las palmaditas en la cara

GARCÍA

LO QUE DICE EL ACTA

"Tarjeta amarilla por hacer observaciones a una decisión mía y tarjeta roja directa por dirigirse a mi pesona diciendo vete a tomar por el c..."

1

partido de sanción. El Comité debe de entender menosprecio al colegiado. Normalmente, sancionan con un partido y en teoría esa debe ser la sanción al ser la primera expulsión

JESÚS

LO QUE DICE EL ACTA

"Tarjeta roja al jugador del Palencia Jesús González por dar una patada a un contrario sin intención de jugar el balón"

1

partido le debe caer al central pucelano, por producirse de forma violenta. El Comité no debe de entender agresión (6 partidos mínimo), aunque el acta no esté muy clara

EL ÁRBITRO DEBIÓ ESTAR HORA Y MEDIA ANTES

Los árbitros deben de estar en el terreno de juego una hora y media antes del comienzo del encuentro, aunque esta normativa puede incumplirse por un motivo de causa mayor. También se les recomienda (en estas categorías no se obliga) a que almuercen en la localidad en la que van a dirigir los encuentros, con el fin, precisamente, de evitar esas "causas mayores". Tejedor Ferrero y sus jueces de línea llegaron a La Balastera 40 minutos antes del comienzo del partido, argumentando un problema con uno de sus auxiliares

M.C.D.2022

El Palencia, en números

	P.J.	TIT	SUS	STO	GOL	T.A.	EXP	MIN.	TVP
MARCOS	14	14	00	00	10	00	01	1177	34
LUIS	15	15	02	00	01	02	00	1287	37
ROBERTO	12	12	01	01	02	03	01	1030	34
GANGOSO	15	15	00	00	00	02	01	1332	41
GARCÍA	14	14	04	00	04	05	01	1175	43
NINI	08	08	04	00	00	02	00	0582	21
LÓPEZ	12	11	05	01	04	04	00	0898	32
PAHÍTO	07	04	02	03	00	00	00	0360	10
RÓBERT	12	10	03	02	04	01	00	0894	38
MARIO	14	11	07	03	05	00	00	0864	23
OJAYO	15	15	04	00	01	02	00	1213	28
TONI	02	01	00	01	02	00	00	0173	04
QUIQUÍN	11	04	01	07	02	02	00	0539	25
JAVI	06	02	02	04	02	02	00	0179	08
TREVIÑO	13	11	04	01	02	01	00	0903	28
JESÚS	12	12	00	00	00	05	01	1074	37
GUILLERMO	09	00	00	09	01	01	00	0179	11
CARLOS	06	02	01	04	00	03	01	0259	11
GUERRA	05	02	01	03	01	00	00	0236	07
IVÁN MORALES	03	01	01	02	00	00	00	0182	04
DIEGO	02	02	00	00	01	00	00	0180	04
MANU	01	00	00	01	00	00	00	0029	01

NOTA:
P.J.- partidos jugados.
TIT- partidos de titular.
SUS- partidos en los que fue sustituido.
STO- partidos en los que entró sustituyendo a un compañero.
GOL- goles marcados, en el caso de los porteros, recibidos.
TA- tarjetas amarillas recibidas.
EXP- expulsiones en la temporada.
MIN- minutos jugados.
TVP- puntos del Trofeo Televisión Palencia al jugador más regular de la temporada.
En la relación de goles no se incluyen los obtenidos en propia puerta.

Los goleadores

CLASIFICACIÓN DEL GRUPO VIII

Gustavo, goleador del grupo.

1	GUSTAVO	MEDINENSE	14
	HERRERO	NORMA	14
3	ION	SALAMANCA B	10
	VILA	LEONESA B	10
	FERNANDO	SALAMANCA B	10
6	MAGDALENA	BÉJAR	9
7	PASCUAL	CUÉLLAR	8
	ALFREDO	LEONESA B	7
	OLIVA	LAGUNA	7
	PACHETA	NORMA	7
	JARERO	ASTORGA	7
	JOAQUÍN	BÉJAR	7
13	NARCISO	LA BAÑEZA	6
	JOSINES	BEMBIBRE	6
	NORA	ASTORGA	6
16	MARIO	BÉJAR	5
	DANI	ALMAZÁN	5

Mario, goleador morado.

Así fue la jornada en el Grupo VIII de la 3ª División

Laguna 2 - Lermeño 2
Goleadores: Flores, Roberto (Laguna), Valladolid, Casero (Lermeño).

La Bañeza 4 - Boecillo 0
Goleadores: Juan Manuel, Chevi (2), Raúl (La Bañeza).

Salamanca B 3 - Becerril 2
Goleadores: Fernando (2), Álvaro (Salamanca B), Paniagua, Bueno (Becerril).

Béjar 5 - Betis 1
Goleadores: Joaquín, Magdalena, Emilio, Iván, Dina (Béjar), David (Betis).

Cuéllar 1 - Astorga 2
Goleadores: Pascual (Cuéllar), Hevia, Jarero (Astorga).

Palencia 0 - Leonesa B 1
Goleadores: Vila (Cultural Leonesa B).

Medinense 0 - Almazán 1
Goleadores: Dani (Almazán).

Benavente 0 - Norma 3
Goleadores: Herrero (3) (Norma).

Garray 2 - Venta de Baños 0
Goleadores: PP, José (Garray).

Bembibre 1 - Arandina 0
Goleadores: Jabuto (Bembibre).

MINUTOS JUGADOS

ÓSCAR GANGOSO
1332
Ya no le cabe el honor de ser el único jugador que ha actuado todos los minutos, dado que el domingo fue expulsado en el minuto 72 y el próximo domingo no jugará por sanción. Pese a todo, mantiene la primera plaza.

LUIS
1287
Junto a Ojayo y Gangoso, ha jugado todos los partidos y en todos los casos como titular. El domingo, de forma sorprendente, incluso para él que salió del campo disgustado, fue relevado cuando se llevaban 30 minutos de juego.

OJAYO
1213
Mantiene la tercera plaza en la clasificación general al haber jugado de nuevo los 90 minutos. Es otro de los que ha jugado todos los partidos. En el Municipal de La Balastera, como le ocurriese al año pasado a Revuelta, juega muy nervioso.

MARCOS
1177
Poco a poco va escalando posiciones y lo lógico es que acabe la temporada siendo el jugador más utilizado. Se ha perdido un encuentro por sanción y prácticamente otro entero, al ser expulsado en Becerril a los siete minutos.

GARCÍA
1175
Fue expulsado por primera vez en esta temporada y el domingo, como mínimo, deberá de descansar por sanción, siendo el segundo partido que se perderá por este motivo. Ha perdido la cuarta plaza en beneficio de Marcos.

REGULARIDAD TVP

GARCÍA
43
Se mantiene una jornada más líder de la clasificación, pero su liderato puede peligrar en un futuro no muy lejano o incluso para el resto de la liga, dado que su continuidad en el equipo dependerá de solucionar su situación laboral.

ÓSCAR GANGOSO
41
Es un jugador nada violento, poco tarjetero y tranquilo, pero el colegiado del domingo, paisano suyo, le sacó de sus casillas y le expulsó. Le pueden caer dos partidos, al darle una palmadita de despedida que entendió el colegiado como menosprecio.

RÓBERT
38
Espectacular salto en la general, colocándose en la tercera plaza. Lleva tres semanas seguidas siendo el mejor de los morados, aunque el pasado domingo más bien el menos malo, debido al pobre juego desarrollado por los palentinos.

JESÚS
37
Mantiene la cuarta plaza, pero ahora ha dejado por detrás a Luis, al empatar con el canterano, pero superarle por haber jugado menos minutos. El central pucelano tampoco jugará el próximo domingo ante el Boecillo por sanción.

LUIS
37
Ha pasado de la tercera plaza a la quinta, aunque el domingo tiene una buena oportunidad para poder volver a escalar posiciones en la general. No sumó punto alguno el pasado domingo, tras ser relevado a la media hora de juego.

GOLEADOR

MARIO
-Palencia-
5
16,66%

RÓBERT, GARCÍA, LÓPEZ
Palencia-
4
13,33%

PORTEROS

MARCOS
-Palencia-
10

Partidos **13** — Porcentaje **0,76**

TONI
-Palencia-
2

Partidos **2** — Porcentaje **1**

M.C.D.2022

FÚTBOL/TERCERA DIVISIÓN

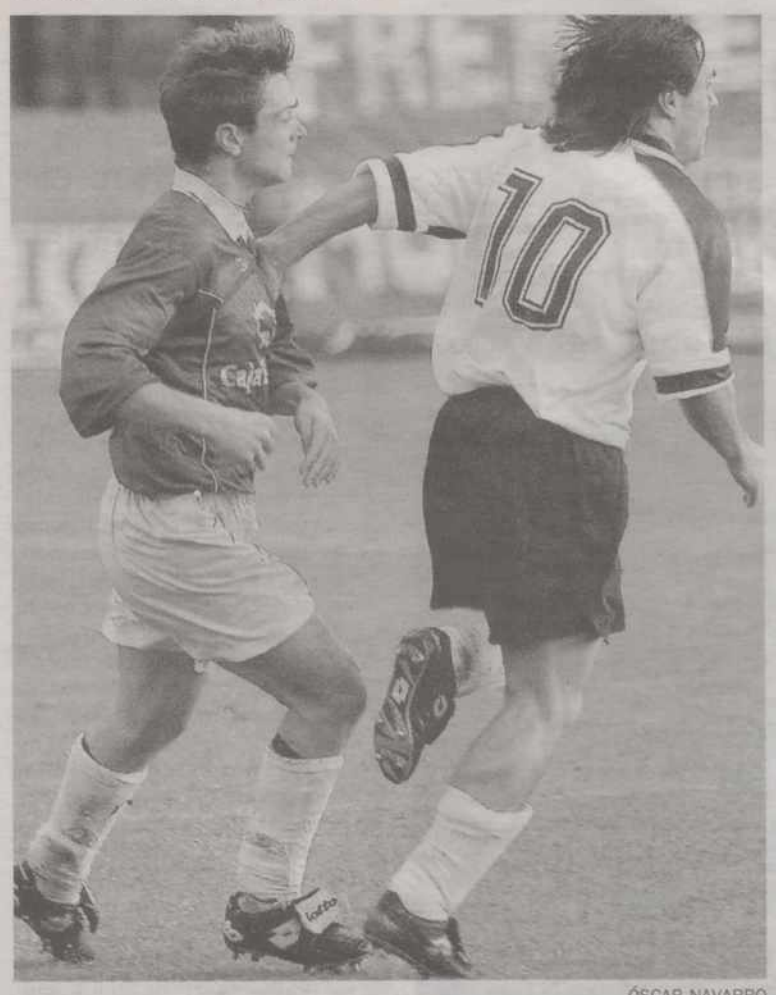

ÓSCAR NAVARRO

Róbert, junto a su hermano Joaquín, jugador del Lermeño.

Róbert aumenta su ventaja en el Trofeo *Diario Palentino*

ALBERTO MORENO
PALENCIA

Una vez disputada la decimoquinta jornada en la Tercera División, Dani (Becerril) y Róbert (Palencia) se mantienen al frente de los trofeos de Diario Palentino que premian, respectivamente, al máximo goleador del Grupo VIII de la Tercera División y al mejor jugador de los tres representantes palentinos, Palencia, Venta de Baños y CD Becerril.

En la última jornada sumaron goles Paniagua y Bueno (Becerril), aunque no valiese para alcanzar el triunfo en Salamanca. Paniagua sumó los tres puntos como el mejor de la jornada, mientras que Róbert (el mejor del Palencia) sumó dos, aumentando distancias en la general y Rubén (Venta de Baños) uno.

Dani, con cinco goles, se mantiene como líder de los goleadores palentinos

En cuanto al trofeo al máximo goleador, desde hace muchas jornadas están empatados Dani (Becerril) y Mario (Palencia), pero es el primero el líder, dado que en caso de empate se decide el primero por el menor número de penaltys marcados y de persisitir, por el menor número de encuentros jugados.

■ GOLEADOR

1º Dani (Becerril) 5
2º Mario (Palencia) 5 (1p)
3º Óscar López (Palencia) 4
- García (Palencia) 4
5º Róbert (Palencia) 4 (1p)
6º Gala (Venta de Baños) 3 (3p)
- Paniagua (Venta de Baños) 3
8º Javi (Palencia) 2
- Quiquín (Palencia) 2
- Roberto (Palencia) 2
- Raúl Treviño (Palencia) 2
- Esteban (Becerril) 2
- Bueno (Becerril) 2 (1p)
14º Guillermo (Palencia) 1
- Félix (Becerril) 1
- Ojayo (Palencia) 1
- Illana (Becerril) 1
- Mara (Venta de Baños) 1
- Tovar (Becerril) 1
- Álex (Venta de Baños) 1
- Dubi (Venta de Baños) 1
- Pato (Venta de Baños) 1 (1p)
- Santi (Venta de Baños) 1
- Jony (Venta de Baños) 1
- Luis (Palencia) 1
- Diego (Palencia) 1
- Guerra (Palencia) . . . 1

■ MEJOR JUGADOR

1º Róbert (Palencia) . . 11
2º García (Palencia) . . . 8
- Alberto (V. de Baños) . 8
4º Luis (Palencia) 7
5º Jesús (Palencia) . . . 6
- Óscar López (Palencia) 6
7º Illana (Becerril) 5
8º Paniagua (Becerril) . . 4
9º Marcos (Palencia) 3
- Dani (Becerril) 3
- Revuelta (Becerril) 3
- Jony (Venta de Baños) 3
- Tovar (Becerril) 3
- Rubén (Venta de Baños) 3
15º Quiquín (Palencia) 2
- Blanco (Becerril) 2
- Guati (Becerril) 2
- Roberto (Palencia) 2
- Óscar Blanco (Becerril) 2
20º Félix (Becerril) 1
- Cerrato (Venta de Baños) 1
- Pato (Becerril) 1
- Mara (Venta de Baños) 1
- Álex (Venta de Baños) 1
- Santi (Venta de Baños) 1

CICLISMO

PABLO REQUEJO

Roberto Heras, observando la botella de vino con etiqueta.

Roberto Heras ya tiene su peña ciclista en Palencia

ALBERTO MORENO
PALENCIA

Roberto Heras, el ciclista español más prometedor en la actualidad, por no decir el mejor, ya tiene su peña en nuestra capital y que, lógicamente, lleva su nombre. El corredor charro se formó en las filas del desaparecido Caja Salamanca y Soria, de la mano de Miguel Maestro, corriendo en su etapa cadete y juvenil y desde esa época conserva una gran amistad, tanto con el ex-técnico palentino como con sus hijos y ex-compañeros.

Miguel Maestro ha puesto en marcha esta Peña Ciclista Roberto Heras de Palencia, cuya sede está instalada en el Bar Arambol de la capital palentina. Ese fue el escenario, precisamente, el pasado sábado del acto de presentación, al que acudió el propio corredor bejarano, que estuvo rodeado por los numerosos seguidores que tiene esta nueva Peña Ciclista.

Incluso, como novedad, se presentó un vino con la etiqueta del corredor del Kelme. Roberto Heras se formó como corredor en Palencia y mantiene una gran relación con nuestra provincia (su novia es de Baltanás). El corredor charro, tutelado por otro bejarano ilustre, Laudelino Cubino, ha completado una temporada espectacular, acabando quinto en el Giro de Italia, logrando le etapa reina, y tercero en la Vuelta a España. Días antes de la ronda española tuvo la oportunidad de poder lograr su primera victoria en una Vuelta por etapas, en Galicia, concretamente, pero sufrió una pájara en el último kilometro.

FÚTBOL

ENRIQUE CAÑA

FLEITAS, INVITADO DE HONOR EN EL ANIVERSARIO DE LA PEÑA MADRIDISTA DE PALENCIA

El pasado sábado, en el Hotel Rey Sancho de Castilla de la capital palentina, tuvo lugar la cena aniversario de la Peña Madridista de Palencia. A la misma acudieron la mayor parte de los componentes de la Peña, que cada vez cuenta con un mayor número de socios, que está presidida por Juan V. Gutiérrez y que tiene su sede social en el Bar Carvid, en la Avenida San Telmo. En esta oportunidad, el ex-jugador del Real Madrid Fleitas (a la derecha) fue el invitado de honor de esta peña, que invitó a otras de la provincia a este acto.

M.C.D.2022

FÚTBOL

El Barcelona celebra sus 100 años en plena crisis deportiva

Van Gaal parece, no obstante, más firme que nunca en el banquillo azulgrana

EUROPA PRESS
BARCELONA

FC Barcelona clausuró ayer los actos del Centenario de la misma manera que los inició hace un año en el Camp Nou: con una crisis de resultados que pone en duda la credibilidad de un equipo que hace solo un mes todo el mundo daba como campeón en el mes de marzo.

El 28 de noviembre de 1998 el Atlético de Madrid ganaba 0-1 en el estadio blaugrana. La alegría de la fiesta previa al partido dio paso a una bronca centenaria que sólo se vio superada dos semanas después cuando el Villarreal volvió a ganar 1-3 en el Camp Nou. Ayer, 28 de noviembre de 1999, el Barcelona sumaba su cuarta derrota consecutiva frente al Mallorca y cerraba así un Centenario simétrico.

Sin embargo, en estos 365 días de fiesta blaugrana han cambiado demasiadas cosas como para que no cambie nada. Van Gaal tiene más fuerza que hace un año. Van Gaal no tiene ninguna oferta de la selección holandesa a la vista. Van Gaal ha renovado hace cuatro días un contrato que le une a la entidad blaugrana para las dos próximas temporadas.

EFE

Jugadores de las diferentes secciones deportivas del Barça brindan en la fuente de Canaletas.

Culpables: Los jugadores

Josep Lluís Núñez ha conseguido con éxito minimizar las crisis deportivas dando continuidad y más poder, si cabe, al entrenador. Núñez ha conseguido que se instale la idea de que los culpables en estos casos son los jugadores.

La fórmula ha funcionado, porque con el Barcelona a siete puntos de la cabeza de la Liga y con cuatro derrotas consecutivas nadie se plantea un cambio de técnico.

Desde el 27 de octubre, cuando el Barga goleó 5-0 al AIK Solna en el Camp Nou, el equipo de Van Gaal no gana. El propio entrenador holandés reconoce que su equipo está en crisis, pero también es cierto que la situación del equipo no es peor que el año pasado. A estas alturas de la temporada, el Barcelona ya estaba eliminado de la Liga de Campeones, mientras que este año el Barcelona ha mostrado su mejor cara en Europa.

Para ayudar a mantener la calma, otro factor clave en la historia del club blaugrana ha ayudado a que el Centenario del FC Barcelona sea recordado como un éxito a pesar de la crisis de resultados que abrió y cerró tan magno acontecimiento: el Real Madrid está peor.

FIGO RECONOCE RELAJACIÓN EN LA LIGA

■ Luis Figo reconoció que el equipo experimenta cierta relajación en los partidos de la liga española, algo que no sucede cuando disputa los encuentros de la Liga de Campeones. «Hay que cambiar la actitud en los partidos de Liga, porque existe un poco de relajación en esta competición», reconoció Figo, quien señaló la «falta de agresividad» como una de las causas por las que el Barcelona ha perdido los últimos cuatro partidos. Sin embargo, cree que hablar de crisis resulta excesivo, ya que a estas alturas de la temporada «si ganas dos o tres partidos seguidos vuelves a estar arriba». Figo aseguró que no cree en meses negros como el de noviembre y negó que el equipo esté cansado físicamente, «porque en la segunda parte reaccionamos». Figo no quiso comparar las mala racha de esta temporada con la de la pasada campaña.

El francés Nicolas Anelka se entrena en la Ciudad Deportiva

EFE
MADRID

Nicolás Anelka acudió a la Ciudad Deportiva y se ejercitó a las órdenes del preparador físico del equipo, Javier Miñano, sin que se le observara ningún tipo de merma en su rendimiento a causa de la rodilla derecha, la misma que le impidió jugar contra el Celta, ya que el jugador refirió dolor en la misma al andar.

Sólo los jugadores en proceso de recuperación de sus lesiones, Hierro, McManaman, Illgner, Redondo, Michel Salgado y Balic se personaron en la Ciudad Deportiva para seguir con sus respectivos trabajos terapéuticos, ya que la plantilla del Real Madrid gozó de día libre. Nicolás Anelka también estuvo trabajando a las órdenes del preparador físico, Javier Miñano, sin que se le apreciara ningún tipo de cojera o bajo rendimiento por lesión alguna.

La presencia del internacional francés cerró una posible nueva polémica, pues durante el domingo se especuló con la posibilidad de que el jugador no se acercara hasta las instalaciones del club, escudándose en que había viajado a Vigo y que por tanto se tomaría el día libre como el resto de la plantilla del Real Madrid.

❖ *El delantero simuló una lesión para no viajar a Vigo, pero el club le obligó a desplazarse* ❖

Geremi Nijtap fue el único jugador que siendo titular en Vigo, se personó en el centro médico para tratarse el tobillo derecho, en el que se lesionó hace más de un mes y que no acaba de estar al cien por cien.

Grabación de un disco

Muchos de los jugadores del Real Madrid dedicaron parte del día libre de ayer en grabar un disco, por iniciativa de Clarence Seedorf, cuyos beneficios serán dedicados a obras benéficas.

Manchester y Palmeiras se juegan hoy el título mundial

EFE
TOKIO

El Manchester United inglés y el Palmeiras brasileño se enfrentarán en Tokio en busca de la última edición de la Copa Intercontinental y de relevar al Real Madrid como mejor equipo del mundo, tras su triunfo el año pasado contra el Vasco da Gama.

Ambos equipos llegan a este choque en condiciones muy distintas ya que, aunque los pupilos de Sir Alex Ferguson quieren convertirse en el primer club inglés que logra el título, los «diablos rojos« afrontan el partido casi como un compromiso, mientras que los brasileños se han preparado a conciencia todo el año para ganarlo.

El Manchester se presentó en Tokio casi en un viaje relámpago, con 18 jugadores y sin Andy Cole, que está lesionado. El equipo se encuentra este partido en medio de la apretada Liga de Campeones, donde el miércoles recibirá al Valencia y en medio de la Liga inglesa, en la que jugará contra el Everton el próximo sábado.

El Palmeiras, que opta a este título por primera vez en su historia, llegó a la capital japonesa eliminado de la Copa de Brasil y de la ronda final de su campeonato y dispuesto a llevar un regalo a su país en el 85 aniversario del club.

El técnico Luis Felipe Scolari ha recuperado esta temporada a jugadores importantes como Ze María y el colombiano Faustino Asprilla, aunque la gran estrella es el goleador Paulo Nunes en quien están puestas muchas esperanzas.

La próxima desaparición de la Copa Intercontinental, título decidido a partido único desde 1980 y ganado 20 veces por el campeón de Suramérica y 17 por el de Europa, ha desatado el interés de los aficionados japoneses, aumentado por la presencia del Manchester, uno de los equipos más seguidos por los aficionados japoneses.

Alineaciones

Palmeiras: Marcos; Junior, Roque Junior, Junior Baiano, Ze María; Zinho, César Sampaio, Galeano, Alex; Nunes y Asprilla.

Manchester United: Taibi; Gari Neville, Berg, Stam, Irwin; Beckham, Butt, Sheringham, Giggs; York y Solskjaer.

Arbitro: H. Krug (GER).

M.C.D.2022

BALONCESTO / AUTONÓMICA SENIOR

Maristas le saca los "colores" al líder en su propio feudo

COORDINACIÓN / ALBERTO ABASCAL

FERRALLAS	75
MARISTAS	77

FERRALLAS (41+34): Pérez (8), Ibáñez (7), Martín (10, 1t), Cabrito (21), García (11) -cinco inicial- Alonso (13), Cabrito P. y Esteban (5).
MARISTAS (35+42): Llamas (26, 2t), Vélez (4), Alonso (2), Tejedo (9, 1t), González -cinco inicial- Clérigo (3), Carrera (2), Llamas R. (3, 1t), Monge (8), Sacristán (11), Carretero (9) y Del Barrio.
ÁRBITROS: Yáñez y Sainz.

DP
PALENCIA

Partido intenso de principio a fin,según refleja en el resultado final. Los palentinos que partían como cuartos clasificados, se enfrentaban al líder que todavía no conocía la derrota.

El encuentro comenzó con un marcador muy parejo pero a partir del minuto 10, los locales consiguieron separarse gracias a su acierto ofensivo y la relajación defensiva del otro equipo. La diferencia entre ambos, que llegó a ser de diez puntos (29-19) se mantuvo hasta el descanso.

La segunda parte fue totalmente distinta, el cuadro burgalés seguía con su ritmo pero los palentinos cambiaron su actitud defensiva y con un ataque ordenado consiguieron un parcial de 16-4 a favor, lo que les llevó a un final que supieron aprovechar.

AUT. GÓMEZ	85
FEDE. MARÍN	58

AUTOCARES JOAQUÍN GÓMEZ (43+42): Carrancio (5), Mendi (16), Villoldo (9), Palacios (2), Fernando (14) -cinco inicial- Barruelo (4), Lucas (3, 1t), Mariano (30, 3t), Fidel (2) y Juanjo.
FEDERÓPTICOS MARÍN (21+37): Ortega (7), Núñez (6), Vargas (6), Soria (17, 1t), González (22, 1t) -cinco inicial- Hernández, Blázquez, Herrero, Rioja y San Miguel.
ÁRBITROS: Ramos y García.

Excelente comienzo de partido del CB Palencia Autocares Joaquín Gómez gracias a su trabajo defensivo.
Comienzo que no se caracterizó por el acierto ofensivo, ya que en el minuto 7, el marcador reflejaba un 6-2 a favor de los locales. Poco a poco, el nivel defensivo fue aumentando pero se seguían cometiendo errores de partidos anteriores el bloqueo se rebote era un punto débil.
Aún así, el conjunto morado consiguió ampliar su ventaja hasta el 43-21. La segunda parte fue un calco de la primera donde el Autocares Joaquín Gómez dio lo mejor de sí mismo y se hizo con una victoria realmente concluyente y, además, merecida.

ROSA MARCOS

Dos jugadores pugnan por recoger el rebote sobre una canasta.

MARISTAS Y VILLAMURIEL MUESTRAN SU PODER

El Maristas está realizando una gran temporada en su retorno a la categoría Senior Autonómica. De hecho, en esta última jornada han logrado vencer al líder de la competición. Por su parte, el Autoescuela Ignacio Seguros Covadonga también está asombrando con su juego.

PABLO REQUEJO

A. IGNACIO S. COV.	73
NUMANCIA	50

AUTOESCUELA IGNACIO SEGUROS COVADONGA (40+33): Joaquín (4), Nava (10), Pipo (6), Álvaro (24, 1t), Calí (10) -cinco inicial- Pastor (4), Villegas (3), Gómez (4), Escudero, Chino (1), Chori (7) y Villu.
NUMANCIA (26+24): Soria (7), Boillos (8), Vinliesa (8), Muela (18), Hernández -cinco inicial- Chulta (2), Martínez, Marqués, Antón y Lafuente.
ÁRBITROS: Moreno y Ramos.

De nuevo, el Autoescuela Ignacio Seguros Covadonga de Villamuriel arrasó en su feudo ante el Numancia en un encuentro caracterizado por la movilidad del banquillo local. En la primera parte, con un parcial de 10-0, los jugadores del Autoescuela Ignacio Seguros Covadonga sentenciaron con una defensa agresiva sin dar ningún tipo de alegría al cuadro soriano, cuarto en la general. La segunda parte empezó con un 40-26 y los del Autoescuela Ignacio Seguros Covadonga tuvieron un paseo triunfal. Calí metió hasta siete tapones en un partido memorable.

CPMB	67
H. LOS ARCOS	78

CPMB VENTA DE BAÑOS (31+36): Cea, Ramón (3, 1t), Jaime (8, 1t), Juanma (7), José Manuel (22) -cinco inicial- Carlos (11, 1t), Luis Ángel, Pinto (41), Jaime (4), Moras y Nieto.
HOTEL LOS ARCOS (41+37): Tovar (7, 1t), Miguel (8), Aguado (6), Barreno (30), Sanz (13) -cinco inicial- Saez (3), Sastre (5), Díaz (6) y Bazas.
ÁRBITROS: Salgado y Alonso.

El CPMB Venta de Baños perdió el partido ante el colista antes de empezar. La confianza en las posibilidades de victoria por parte del cuadro venteño hizo que afrontaran el partido sin concentración defensiva y con fallos en ataque, de tal manera que en la primera parte el equipo de Segovia acabó con 41 puntos. Todas las defensas zonales e individuales que intentó el CPMB fueron infructuosas. Los jugadores del equipo segoviano jugaron a placer.

CAFETERÍA P. 1	89
ELDANA	72

CAFETERÍA PUNTO 1 (49+40): Gutiérrez (2), Prieto (26, 4t), Marcos (19), Herrero (5), Aparicio (11, 2t) -cinco inicial- Barriuso (13, 1t), Merino y Carpintero (13).
ELDANA (32+40): Lalo (17, 1t), Miguel, Alberto (2), Julio (22), Juan Luis (14, 2t) -cinco inicial- Susi (8), Luispe (9, 1t) y Raúl.
ÁRBITROS: Cuevas y Regatos.

El cuadro del Eldana lapidó el partido en la primera mitad en todas las facetas del juego. De hecho, siempre estuvo a remolque de los locales, que gozaron de grandes ventajas en el marcador. En la segunda mitad, el conjunto palentino se puso a trabajar de lo lindo e incluso igualó el marcador a falta de cinco minutos. La falta de efectivos en el banquillo por culpa de las lesiones y la fatiga fueron demasiados lastres para los de Dueñas al final del encuentro.

M.C.D.2022

BALONCESTO / AUTONÓMICO JUNIOR Y CADETE

Filipenses se asegura su pase a la segunda fase con los mejores

COORDINACIÓN / ALBERTO ABASCAL

■ **Junior**

CAJA DUERO	59
PIZA WORLD	103

CAJA DUERO (32+27): Joaquín (17), Roberto (2), Dani (4), Javi (10), Castro (1) -cinco inicial- Jorge (4), Padilla (6), Queco, Fernando, Teo (9, 1t), David y Santi.
PIZA WORLD (44+59): Muñoz (6), Cadenas (8), Villagrá (8), Morán (8), Fadrique (19, 3t) -cinco inicial- Gallegos (14,1t), Olmos (12), Herreras (5), García (13), Pérez (4) y Arranz (6).
ÁRBITROS: Ramos y Ortega.

El Caja Duero ofreció dos caras bien diferentes entre al Maristas de Valladolid. En el primer periodo, el conjunto morado desplegó lo mejor de su juego: alta intensidad defensiva combinada con un gran acierto en ataque. Poco a poco, el cuadro pucelano reaccionó tanto en defensa como en ataque. En la segunda parte, los palentinos no pudieron reaccionar ante el poderío defensivo y la velocidad que imprimió al juego de conjunto del de Valladolid.

SANTA MARTA	69
JORGE MANRIQUE	73

SANTA MARTA (26+43): Sogo (10), García (21), Vicente (4), Hernández (7), Pérez (8) -cinco inicial-Santos (18), Fernández y Pelazas (1).
JORGE MANRIQUE (33+40): Jenifer (4), Raquel (2), Anabel (24), Lorena (6), Cristina -cinco inicial- Isabel, Sandra (2), Estefanía (3), María (10), Sara (9) y Noelia (13).
ÁRBITROS: Rapado y Matías.

Partido entre dos equipos de potencial semejante en el que la victoria cayó del lado palentino merced a la gran aportación ofensiva de la base Anabel, máxima anotadora del partido, así como del buen juego de las cadetes Noelia y María. Dicho partido estuvo dominado en el marcador por el Jorge Manrique, con diferencias de hasta 15 puntos a favor. Sin embargo, la relajación en los minutos finales fue lo que motivó que el resultado se quedara en sólo cuatro puntos.

■ **Cadetes**

PRYCA	56
JORGE MANRIQUE	69

PRYCA (30+26): Bedoya (18), Martín (7), Yuste (2), Delso (3), Seisdedos (16) -cinco inicial- Martín, Romero, Martín y Egido (10).
JORGE MANRIQUE (39+30): María (17), Isabel (18), Estefanía (6), Sara (18), Noelia (9) -cinco inicial- Isabel (1), Blanca y Eva.
ÁRBITROS: Pérez y González.

Trascendental partido entre dos equipos que se jugaban mucho de cara a la siguiente fase por lo que esta victoria mantiene a Jorge Manrique con todas sus opciones para jugar en la segunda fase. El partido estuvo dominado por las palentinas de principio a fin, salvo los últimos compases del partido en los que un exceso de confianza les pudo costar caro al acercarse en el marcador las rivales.

ENRIQUE CAÑA

La jornada fue positiva, en líneas generales, para los distintos equipos palentinos inmersos en las categorías inferiores del Campeonato Autonómico. Habría que destacar las victorias de los dos equipos del Jorge Manrique, así como el vital triunfo del Filipenses femenino. Mientras que Caja Duero y Maristas A también saldaron sus respectivos compromisos con victorias, el Maristas B no tuvo fuerzas suficientes para doblegar al Viña Bajoz después de una gran primera mitad de los colegiales.

ÓSCAR NAVARRO

VIÑA BAJOZ	57
MARISTA B	54

VIÑA BAJOZ (22+35): Hernández (18), Luengo, Lorenzo (2), Casas, Castaño (3) -cinco inicial- Junquera, Villadino (23), Luengo A. (7), Lázaro, Páez y Payo (4).
MARISTAS B (40+14): Nicolás (2), Víctor (20), Enrique (6), Borja, Héctor -cinco inicial- Álvaro (2), Moro (10), Machín (6), Javi y David (8).
ÁRBITROS: Asensio y Hernández.

El equipo del Maristas B volvió perder un encuentro que dominaba claramente en la primera parte. Los colegiales, tras demostrar sus grandes virtudes pese a su condición de infantiles, pagaron muy caro su inexperiencia en la segunda parte donde fueron igualados y derrotados en el último minuto.

FILIPENSES	71
C. BURGOS	65

FILIPENSES (36+35): María (13, 1t), Elena A. (4), Marta (10), Laura (2), Naiara (4) -cinco inicial- Julia (2), Cristina G. Cristina A. (34, 2t) y Rebeca (2).
CIUDAD DE BURGOS (34+31): Gómez (4), Velenciano (10), Rodríguez (11, 1t), Iturrena (5), López (2) -cinco inicial- Franco (12), Andrés (2), Alevia (6), Herrera (13) y González.
ÁRBITROS: De la Torre e Ibáñez.

Filipenses ganó el partido más importante de la temporada y se asegura el poder competir con los mejores en la segunda vuelta. El equipo colegial doblegó a su rival, que luchó hasta el final. Las palentinas superaron sus baches de juego y lo hicieron de forma arrolladora en algunos momentos, tónica que de haber sido más regular hubiese facilitado el camino hacia la victoria.

MARISTAS A	123
LOURDES	97

MARISTAS A (57+66): Mínguez (21), Saúl (13, 1t), Richi (31), Sanse (30), Arturo (12) -cinco inicial- Ortega (8, 1t), Rochi (3), Borja (4), Yoni, Pelu y Quique.
LOURDES (41+56): Baso (4), Villar (8), Pérez (4), López (5), Lozano (7) -cinco inicial- Cuadrado (26), Hernando (4, 1t), Pulido (1), Del Caño (11, 1t), Sierra, Hernández (21, 1t) y Soto (6).
ÁRBITROS: García y Rodríguez.

El Maristas A basó su victoria en los contragolpes frente al ataque anárquico de los rivales. El cuadro palentino en la primera parte dominó el rebote defensivo y ello provocó que se fuera al descanso con una cómoda ventaja. En la segunda parte, fue un calco de la primera, con posesiones muy cortas del Lourdes y sucesión de contraataques de los colegiales, que jugaron un gran encuentro.

M.C.D.2022

PREMIOS DEL DEPORTE PALENTINO 1999

PROPUESTA AL MEJOR DEPORTISTA PALENTINO

Un cazador con "marca registrada"

ALBERTO ABASCAL
PALENCIA

Eleuterio Antolín García, de 45 años, se ha convertido en uno de los deportistas dentro del mundo de la caza con renombre internacional.

El hecho de haber conseguido el título provincial San Huberto supuso una escalada en cuanto a obtención de títulos, corroborado recientemente con la medalla de bronce en el reciente Mundial disputado en Croacia.

De hecho, Eleuterio Antolín tiene a lo largo de la temporada pasada un palmarés realmente sobresaliente.

Más títulos

Para comenzar, cuenta en su haber con subcampeonato autonómico logrado en Benavente (Zamora), así como el subcampeonato nacional alcanzado en Alfaro, así como un Campeonato de España conseguido también recientemente en Marquínez (Álava), entre otras distinciones.

Antolín García, perteneciente a la Sociedad Venatoria Palentina, lleva muy dentro este deporte que en Palencia cuenta con infinidad de adeptos.

Sin embargo, siempre se ha destacado como un hombre ejemplar dentro de la competición, faceta que domina a la perfección teniendo en cuenta su nivel.

Por lo demás, el palentino ha iniciado una carrera meteórica de cara a futuras campañas y, desde luego, no se conformará con quedarse en el Olimpo regional y nacional.

Catapulta

La medalla de bronce conseguida en Croacia debe servir de catapulta de mayores gestas para este deportista.

Asimismo, servirá de referencia para que los jóvenes aficionados al deporte de la caza de competición vayan adquiriendo maneras con el objetivo de seguir sus pasos, sumando triunfos para el deporte palentino, que consagrarían a esta especialidad entre las más laureadas.

El palentino Eleuterio Antolín García posa con su perra "Coracha".

PREMIOS PARA EL MEJOR DE NUESTRO DEPORTE

Ana Isabel Alonso, el valor de la veteranía sobre las pistas

■ Ana Isabel Alonso, de 36 años y natural de Villaherreros, ha sido propuesta por la Delegación Palentina de Atletismo como la mejor en esta especialidad a lo largo de la última campaña. La palentina tiene en su haber en la última campaña los títulos nacionales de cross y de media maratón. En cuanto a marcas, posee el mejor registro nacional de maratón con 2-29-51 y en media maratón con 1-11-23. Ha participado en el Campeonato del Mundo de Sevilla, así como en los mundiales de cross y media maratón, obteniendo resultados realmente destacados dentro de su nivel.

Ana Cristina González anota la mejor canasta de la temporada

■ Ana Cristina González comenzó en el deporte del baloncesto en el CD Blanca de Castilla. En la temporada 98-99 fue su consagración como promesa de este deporte a nivel regional, ya que formó parte de la selección de Castilla y León cadete obteniendo la medalla de plata en el Nacional de Selecciones Autonómicas. Actualmente milita en el Filipenses Caja Duero después de dar al salto en Segunda División, aún siendo jugadora en edad cadete. Ana Cristina González es uno de los pilares fundamentales del primer equipo que entrena Enrique González y le aguarda un futuro prometedor.

Rubén San José apunta alto en el complicado mundo del pedal

■ Rubén San José Rojo, de 16 años de edad, ha sido propuesto por la Delegación Provincial de Ciclismo como el mejor de esta disciplina deportiva a lo largo de la pasada campaña. Como cadete de segundo año, logró los triunfos en el XXII Trofeo Santo Toribio en Mayorga de Campos y en el IX Trofeo Los Almirantes de Medina (CRE) en Medina de Rioseco. Asimismo, alcanzó la segunda posición en el VI Trofeo Virgen de la Ascensión en Villamuriel de Cerrato, y dos terceros puestos en el XIII Trofeo Virgen del Carmen (Palencia) y el VI Trofeo San Justo (Burgos), respectivamente. Sin duda, una campaña colosal.

El CIA, la imagen internacional del fútbol palentino

■ El Club Internacional de la Amistad que dirige Juan Carlos Revilla,"Chopper", ha sido propuesto por la Delegación Provincial de Fútbol como el mejor en este deporte en la temporada 98/99. Al club palentino le avala en la pasada campaña la celebración de la Palencia Cup con la presencia de 80 equipos de ámbito nacional. Además, tiene en su haber, un año más, el crédito de haber convocado a más de 120 equipos en su prestigiosa Copa Internacional de la Amistad con equipos participantes de Alemania, Dinamarca, Rusia y Estados Unidos, entre otros. Más de 2.000 participantes participaron en el mismo.

Sol Muchaga, la gimnasia artística en el estado más puro

■ La gimnasta Sol Muchaga comenzó sus entrenamientos de gimnasia artística en octubre de 1993 y pertenece al Club Palencia Gimnasia Artística, además de formar parte del Centro de Tecnificación. Comenzó la temporada 99/2000 en las instalaciones del Centro Regional de Educación Física y Deportiva de la localidad francés de Dijon (Francia). Como gimnasta en edad alevín, tiene en su haber en la última campaña el título provincial y regional, tanto individual como por aparatos, además de un campeonato nacional en asimétricas y una medalla de plata en la general. También se hizo con el Regional de Cataluña.

Para invertir en bolsa es necesario estar al pie del parquet.
O de la alfombra, o de la moqueta, o de las baldosas.

Porque sea como sea el suelo de tu casa, ahora puedes acceder a un completo servicio de información bursátil con sólo pulsar el botón de tu mando a distancia. Vía Digital ha desarrollado la primera aplicación de servicios interactivos que permite, de una forma rápida, cómoda y muy sencilla, el acceso a través de tu televisor a todo tipo de información sobre La Bolsa.

Si desea más información puede llamarnos al 902 200 035

M.C.D.2022

VOLEIBOL / COPA DEL MUNDO

España se juega a partir de hoy su clasificación olímpica

Brasil, Italia y Rusia, por este orden, serán sus enemigos y a los que está obligada a derrotar si quiere ir a Sydney

VIRUCA ATANES/EFE
TOKIO

La selección española de voleibol afrontará a partir de hoy, día 30, los tres últimos partidos de la Copa del Mundo-99, ante Brasil, Italia y Rusia, adversarios que ocupan los primeros puestos de la clasificación mundial, y a los que necesita vencer para optar a una de las plazas olímpicas.

Las sucesivas sorpresas que depararon las ocho jornadas anteriores, han contribuido a que aún no esté definido ningún puesto. Cuba y Rusia, con una sólo derrota, dependen únicamente de sí mismos para ganar la Copa del Mundo. Las diferencias que separan a Italia, España y Estados Unidos, que pugnan por la tercera de las plazas olímpicas, son mínimas (el coeficiente de sets).

Brasil, actual campeón Panamericano y bronce en la última edición de la Liga Mundial, será su primer rival. Los suramericanos, campeones olímpicos de Barcelona-92, ocupan una discreta sexta plaza, con cuatro victorias y cuatro derrotas.

Sus posibilidades matemáticas de subir al podio son ínfimas, pero la decepcionante trayectoria en este torneo les ha transformado en un rival agresivo y ansioso de triunfos.

Hace sólo un mes, la selección brasileña asombraba a sus rivales en la Copa América (siete victorias, y seis de ellas por 3-0). El relevo de Mauricio Lima, colocador titular durante la última década, no mermó el rendimiento del equipo.

Ahora, los técnicos presentes en la Copa del Mundo señalan que la «precipitación» y una «mala planificación» son las principales causas del discreto juego brasileño.

La presión psicológica de una competición tan exigente como la Copa del Mundo ha relegado al banquillo a Nalbert Bitencourt, uno de los mejores atacantes de su equipo. Carlos Gouveia «Carlao», de 36 años, capitán del equipo campeón olímpico, ocupa su puesto. El veterano jugador continúa soportando el peso moral, pero la tensión a la que ha estado sometida toda su selección también le ha afectado.

Los centrales Andre Heller y Douglas, los receptores Gilberto Godoy «Giba» y Carlao, el opuesto Max, Marcelo, como colocador, y el líbero Celso conforman el sexteto principal de Brasil.

Giba, cuarto mejor atacante del torneo, y Max, noveno anotador, han sido hasta ahora los jugadores más regulares de su equipo. En el equipo español, Rafa Pascual es líder de la clasificación de máximos anotadores (161 puntos). Alexis Valido y Kike de la Fuente son segundos en defensa y saque, respectivamente, mientras que Juanjo Salvador ocupa el quinto opuesto en ataque.

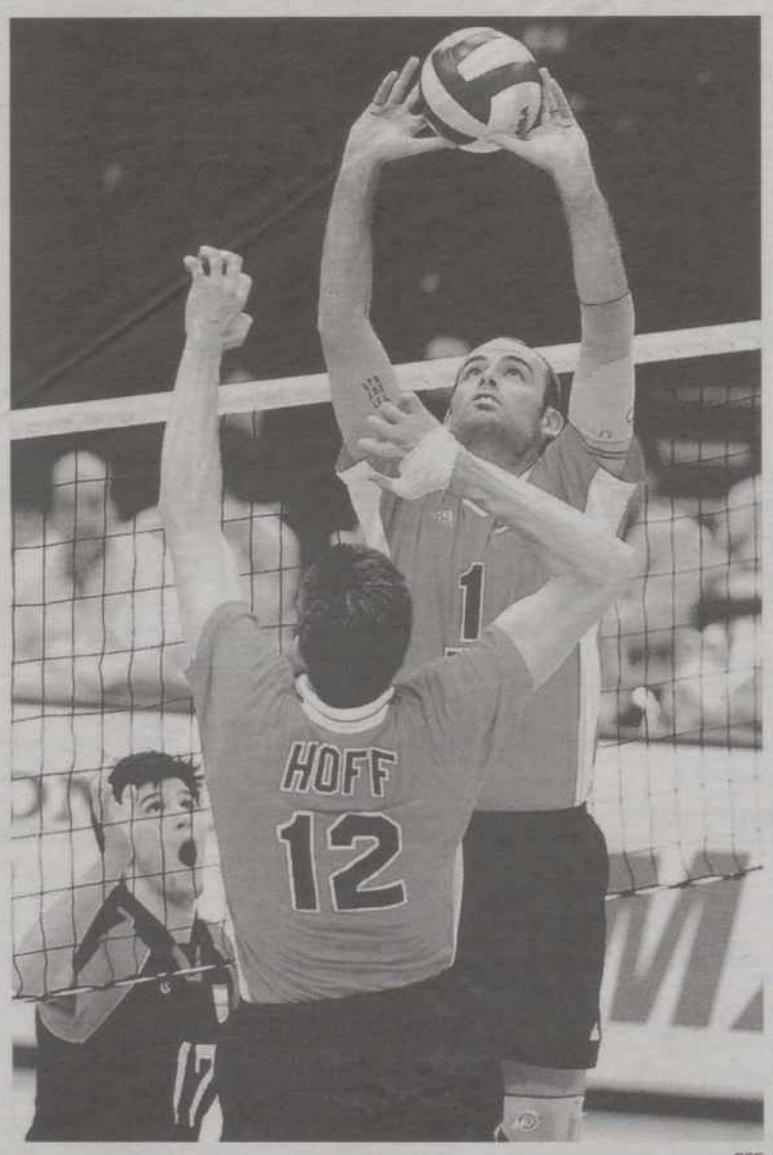

EFE

El choque de hoy, vital para el porvenir olímpico de España

POLIDEPORTIVO

■ **GOLF**

El español Sergio García, tercero en Skins Game

El estadounidense Fred Couples, con victorias en once «skins» en las dos jornadas de competición, ganó, con un total de 635.000 dólares, el torneo Skins Game de California, que se disputó en en la localidad californiana de Indio. Tras Couples se clasificó Mark OMeara, con 245.000 dólares producto de cinco «skins» ganados, el español Sergio García, con 120.000 y dos «skins». Sergio García falló la oportunidad de embocar un putt de birdie de tres metros para empatar el hoyo dieciocho y acumular 620.000 dólares en disputa para un primer hoyo extra que no fue necesario. Se da la circunstancia de que Fred Couples embocó un birdie en el hoyo dieciocho, que estaba dotado con 200.000 dólares de premios, que le supuso ganar la cifra récord de 410.000 dólares.

■ **FÚTBOL**

Archivada la denuncia contra el curso de entrenadores

El Ministerio de Economía y Hacienda decidió archivar la denuncia presentada por los alumnos del curso nacional de entrenadores que apuntaba hacia supuestas irregularidades en la convocatoria de los exámenes así como la presunta ilegalidad de las pruebas previas a la inscripción en dicho curso. La dirección general asegura al respecto que «la ENE de la FEF es el único organismo competente para la realización de las convocatorias de los cursos de entrenadores, convocatorias que se ciñen al régimen jurídico aplicable". «El hecho de que exija la realización de un examen previo a la inscripción en el curso de entrenadores, no sighnifica que la ENE esté abusando de su posición de dominio por discriminación», añade, por lo cual procede a archivar la denuncia.

CONCURSO DE FOTOGRAFÍAS ANTIGUAS DE DIARIO PALENTINO

Diario Palentino, con el propósito de recoger fotografías de interés de la vida de Palencia, y premiar las que sean más originales o inéditas o de mejor calidad respecto de un acontecimiento, convoca el I Concurso de Fotografías Antiguas Provincia de Palencia, de acuerdo con las siguientes bases:

1.- Que los autores o poseedores de las imágenes no sean fotógrafos profesionales.

2.- Pueden tratarse de originales, copias o de postales, siempre y cuando éstas tengan la calidad suficiente.

3.- Siempre deben llevar el nombre del autor si es conocido y de quién la envía.

4.- Diario Palentino publicará las que hayan sido seleccionadas para participar en el concurso, con una periodicidad que se comunicará una vez se conozca el número exacto de fotografías.

5.- **Diario Palentino** y TVP se reservan el derecho a utilizar esas fotografías después, siempre que se cite el nombre del autor y/o del propietario de la imagen, sin ningún otro derecho entre los participantes en el concurso.

6.- Se establecen dos apartados, uno correspondiente a imágenes de carácter histórico y otro de tipo costumbrista.

7.- Se establecen dos premios (Primero y Segundo), dotados con 50.000 y 25.000 pesetas, respectivamente, para las fotografías originales de carácter histórico.

8.- Se establecen dos premios (Primero y Segundo), dotados con 50.000 y 25.000 pesetas respectivamente, para las fotografías originales de carácter costumbrista.

9.- Se establecen otros dos premios (Primero y Segundo), dotados con 25.000 y 15.000 pesetas, respectivamente, para copias de otras fotografías o postales antiguas con carácter histórico.

10.- Se establecen otros dos premios (Primero y Segundo), dotados con 25.000 y 15.000 pesetas, respectivamente, para copia de otras fotografías o postales antiguas de tipo costumbrista.

11.- El periódico publicará un cupón para que los autores o propietarios de las fotografías adjunten los datos del pie correspondiente a cada una de ellas.

12.- Un jurado, formado expresamente para la ocasión, determinará quienes son los ganadores de los diferentes apartados del concurso.

13.- El fallo del jurado será inapelable.

14.- La decisión del jurado se dará a conocer en Diario Palentino.

DIARIO PALENTINO
1881

M.C.D.2022

Agenda

BATLLE
SEMILLAS BATLLE, S.A.
Semillas de cereales certificados
Avda. Asturias, s/n - PALENCIA
Tfno.: 979 74 46 47
Tfno. y Fax: 979 74 46 19

sáez - payo
• ABONOS
• CEREALES
• PIENSOS
NANTA

30 de Noviembre de 1999

Hay palabras que suben como el humo, y otras que caen como la lluvia. *Madame de Sevigne.*

EL TIEMPO, HOY

Nuboso en la mitad sur de la región

❑ El Instituto Nacional de Meteorología (INM) prevé para hoy, martes, precipitaciones en general débiles y algunas moderadas, inicialmente en el tercio oriental y extremo sur del cuadrante suroccidental peninsulares y en las islas, y poco nuboso o con algún intervalo nuboso en el resto de España.

Habrá bancos de niebla en el Ebro y en el resto del interior de Cataluña, con temperaturas en general en ascenso de ligero a moderado en la Península, sin cambios en las comunidades mediterráneas y en moderado descenso en Canarias.

Vientos moderados con algún intervalo de fuerte, del este en Baleares, zona del Estrecho, cuadrante suroeste y litoral norte de Galicia, y moderado de componente norte en las islas Canarias.

Castilla y León.- Nuboso en la mitad sur, que disminuirá a poco nuboso según avance el día y con predominio de los cielos poco nubosos en el resto, si bien se formarán brumas y bancos de nieblas matinales dispersos.

Las temperaturas máximas estarán en ligero ascenso y las mínimas, en ligero descenso, con vientos flojos de componente este.

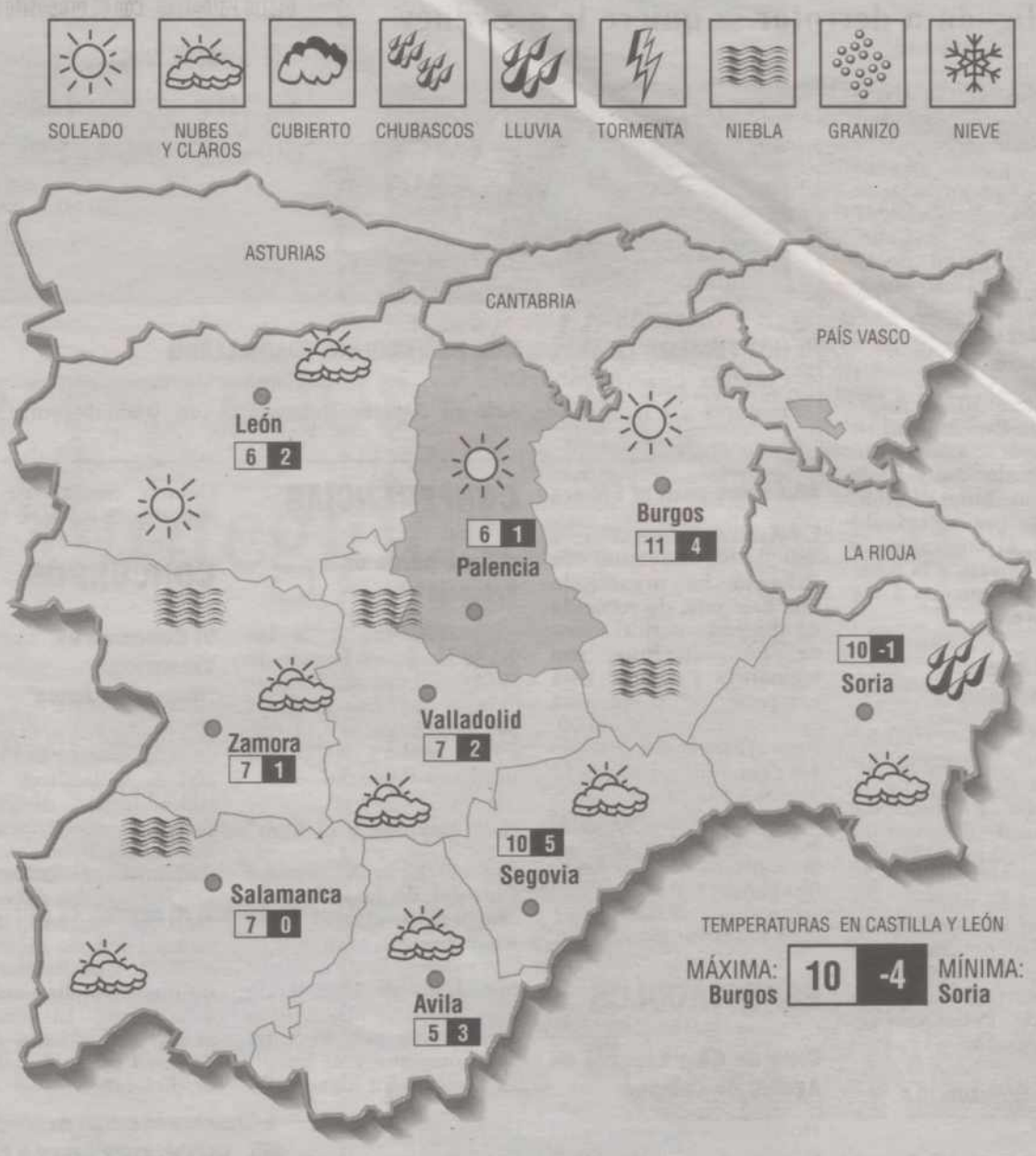

HOY

30 Van transcurridos del año 334 días y faltan para que el año finalice 31.

EL SOL: sale a las 07,17 y se pone a las 16,49.

LA LUNA: sale a las 23,46 y se pone a las 13,19.

DATOS ATMOSFÉRICOS REGISTRADOS EN CARRALOBO
Barómetro: Presión atmosférica, 1.023.
Temperatura ambiente: Máxima 10,8 grados.
Mínima de 2 grados.
Viento: Este.
Humedad: 71%.

Santoral: Ss. Andrés ap.; Cástulo, Maura, Justina, Euprepes ms.; Constancio, Saturnino, Troyano, Zósimo confesores.

Misa: *De San Andrés, apóstol.*

PREVISIÓN PARA MAÑANA

¿Quien ilumina Palencia?
LÁMPARAS GRACIELA
C/. Marqués de Albaida, 12

17º ANIVERSARIO
GRANDES DESCUENTOS
LÁMPARAS GRACIELA

Habrá precipitaciones débiles en Baleares, Canarias, Cataluña, en el sudeste de Aragón y de Castilla-La Mancha, en las comunidades de Valencia y Murcia, en el extremo oriental de Andalucía y en la zona del Estrecho.

Predominarán los intervalos nubosos en la mitad suroriental peninsular y estará poco nuboso en el resto, aunque se formarán bancos de niebla que serán persistentes en la mitad occidental de la Península.

Las temperaturas subirán ligeramente en la mitad occidental y permanecerán sin cambios en el resto de España.

Para el jueves.- Continuarán produciéndose precipitaciones débiles en Canarias, que serán más frecuentes en las islas occidentales, y podría registrarse alguna lluvia débil en los litorales del Mediterráneo andaluz.

Predominarán los cielos con intervalos nubosos en el resto de las comunidades mediterráneas y estará poco nuboso en el resto, aunque seguirán formándose bancos de niebla, persistentes en la mitad norte.

Las temperaturas no experimentarán cambios significativos con respecto al día anterior.

LA SUERTE

CUPÓN PRO CIEGOS:

Lunes 29-XI-99 ..... **01702**
Reintegros ..... 0 y 2

Martes 23-XI-99 ..... **13576**
Reintegros ..... 1 y 6

Miércoles 24-XI-99 .... **46164**
Reintegros ..... 4 y 4

Jueves 25-XI-99 ..... **91149**
Reintegros ..... 9 y 9

Viernes 26-XI-99 ..... **22123**
Reintegro 3
(serie **097**)

LOTERÍA PRIMITIVA

Jueves 25 de noviembre
11-15-17-22-23-49
C: **34** R: **07**

Sábado 27 de noviembre
02-06-14-17-30-41
C: **28** R: **6**

BONO LOTO

Lunes 29 de noviembre
09-18-23-28-38-41
C: **11** R: **7**

Martes 23 de noviembre
09-10-30-33-34-40
C: **17** R: **5**

Miércoles 24 de noviembre
07-19-29-44-47-48
C: **15** R: **8**

Viernes 26 de noviembre
02-13-16-19-21-35
C: **06** R: **6**

GORDO DE LA PRIMITIVA

Domingo 28 de noviembre
27-31-37-39-46-49
C: **21** R: **6**

LOTERIA NACIONAL

Jueves 25 de noviembre
Primer premio:
33709
Serie ..... **6,** fracción **4**
Reintegros ..... **6, 8** y **9**

Sábado 27 de noviembre
Primer premio:
50168
Serie ..... **8** fracción **8**
Reintegros .....**3, 7,** y **8**

BARÓN & BARÓN
Telf.: (979) 125500
OCASIÓN!! CHOLLO DEL MES
PISO EN AGUILAR DE CAMPOO. SUP. 90 M2. 3 HABITACIONES, SALÓN, COMEDOR, COCINA, BAÑO COMPLETO, SOLEADO. 29.000 PTS. AL MES (HIPOTECA 100%)
HOY LO TENEMOS EN VENTA MAÑANA... PUEDE SER TARDE

M.C.D.2022

AGENDA DE PALENCIA

BIBLIOBUSES

HOY MARTES DÍA 30

BIBLIOBÚS A:
Villaumbrales, Becerril de Campos, Fuentes de Nava, Autillo de Campos, Abarca.

BIBLIOBÚS B:
Osornillo, Lantadilla, Itero de la Vega, Melgar de Yuso, Valbuena de Pisuerga, Villalaco.

BIBLIOBÚS C:
Villadiezma, Villaherreros, Villasarracino, Abia de las Torres, Santillana de Campos, Marcilla de C.

MAÑANA MIÉRCOLES 1

BIBLIOBÚS A:
Camporredondo, Otero de Guardo, Villanueva de Arriba, Mantinos, Villalba de Guardo.

BIBLIOBÚS B:
Fresno del Río, Pino del Río, Villosilla de la V., Poza de la V., Barrios de la Vega.

BIBLIOBÚS C:
San Salvador de Cantamuda, Polentinos, Arbejal, La Estación, Dehesa de Montejo.

VARIOS

Iglesia de San Francisco

En esta iglesia, de los **Padres Jesuitas**, se celebrarán el día 3 de diciembre los cultos en honor del **Corazón de Jesús**. A las 6 *hora santa con el santísimo expuesto* y a las 7, la misa correspondiente a la *novena de la inmaculada*, con homilía del Padre **Manuel Iglesias.**

Peña Taurina "El Regio"

El jueves, 2 de diciembre, tendrá lugar una interesante mesa redonda con la intervención del matador de toros salmantino, **Juan José**, director de la *Escuela de Tauromaquia de Salamanca* y de **Flores Blázquez**, *profesor*, acompañados de un alumno de la escuela. La mesa estará moderada por el socio de la Peña, **Ignacio Encinas** y que tratará sobre **"Presente y futuro de las escuelas taurinas"**.

Jornada Formativa de Puertas Abiertas del CAMP

Hoy martes, día 30, se celebra la **Jornada Formativa de Puertas Abiertas del CAMP "Ntra. Sra. de la Calle"**, dirigida a familias de residentes del Centro. Estas jornadas se celebrarán en el CAMP "Ntra. Sra. de la Calle" (Monte Viejo, s/n), de 10 a 13 y de 16 a 17,30 horas.

Otoño Jazz en Caja España

Hoy martes 30, el **Auditorio Caja España**, sito en la C/ Mayor, 54, ofrece la actuación de **"Judy Blair Trío"**, con **Judy Blair** al piano y voz, **Reginald Johnson**, al contrabajo y **Alvin L. Queen**, a la batería. Dará comienzo a las 20,15 horas.

Expedición al Monte Mckinley

El jueves, día 9 y viernes, día 10 de diciembre, en el Salón de Actos de la **Biblioteca Pública**, se proyectarán diapositivas de la expedición al monte *Mckinley*, en Alaska, de 6.194 m. de altura, realizada por montañeros de **ACUP**. Se contará con la presencia de **Juanjo Sansebastián** (alpinista del equipo de TVE *"Al Filo de lo Imposible"*.

Sagrado Corazón de Jesús

En la noche del jueves 2 se celebrará su vigilia mensual ordinaria , en la *Iglesia de San Francisco*, el turno 1°, comenzando la misma a las 21,30 horas de la noche.

ENRIQUE CAÑA

HOY FINALIZA LA EXPOSICIÓN DE CAROLINA CUADRILLERO
Carolina Cuadrillero finaliza hoy, 30 de noviembre, la exposición de sus pinturas en la Sala de Arte de Megino-Decoración, en Calle Mayor, 31.

Alimentos para el Sáhara

La *Asociación de Amigos del Pueblo Saharaui* de Palencia ha organizado una campaña de recogida de alimentos para el Sáhara. Los alimentos son **legumbres y azúcar**. Esta campaña se prolongará hasta enero del año 2000. Para entregar los productos deben dirigirse a la C/ Mayor, 148, frente a la Oficina de Turismo en el siguiente horario: de martes a jueves de 11 a 13,30 (mañanas) y de 5 a 19,30 (tardes), los sábados de 11 a 14 horas (mañanas).

ESPECTÁCULOS

Ciclo de Cine Español en Aguilar de Campoo

Hoy martes 30, se proyectan las películas **"París Tombuctú"**, de *Luis G. Berlanga*, y **"Cuando vualvas a mi lado"**, de *Gracia Querejeta*. En los **Cines Campoo**, en sesiones de 20,30 y 23,00.

CONFERENCIAS

"El oso pardo en Palencia"

El jueves, día 2, a las 20,30 horas, en la sede de la *Asociación de Vecinos "Virgen del Carmen"*, C/ Sta. María de la Cabeza, 23, se hablará de **"El oso pardo en Palencia"**.

"Los Mayores y el Euro"

Dentro de la **X Semana Cultural de las Personas Mayores**, y con el lema ¡¡San Antonio se mueve !!, hoy martes, 30 de noviembre, **Jesús de Miguel**, de Caja España, dará una conferencia con el tema "Los mayores y el Euro". El acto tendrá lugar en el Centro Social de San Antonio, a las 5,30 horas.

CONCURSOS

VI Concurso de Villancicos "Mercedes Junco"

Televisión Palencia convoca el **VI Concurso Provincial de Villancicos "Mercedes Junco"** dirigido a Centros de Enseñanza Públicos y Privados, Asociaciones y Colectivos. Los interesados deben formalizar su inscripción antes del 8 de diciembre en Televisión Palencia, C/ Colón, 44, o llamando al 979-701587. El concurso se llevará a cabo en el **Teatro Principal** el día 15 de diciembre.

FARMACIAS

PALENCIA

Se informa que el servicio de guardia diurno será desde las 10,00 horas de la mañana a las 22,00 horas de la noche.

Servicio de guardia:

● Dª. Patricia Melendre Aragón.
C/ Barrio y Mier, 8.

● Dª. Regina García Toral.
D. José Ignacio Velasco García.
Avda. Valladolid, 29.
(Esquina Paseo de San José)

Servicio nocturno:

En todo el mes de noviembre será en la: *C/ San Juan de Dios, número 1.*
Farmacia Fuentes C.B.
El horario será de 22,00 a 10,00 horas del día siguiente.

REGISTRO CIVIL

Nacimientos:

Miguel Ayuso Nestar, hijo de José Miguel y de María del Carmen.
Andrea Rodríguez del Amo, hija de Andrés José y de María Nieves.
Arabela Martínez García, hija de Gerardo y de Natividad.

Matrimonios:

Moisés Gabarri Jiménez con María del Carmen Pisa Gabarri.
Luis Alberto Sangrador Arenas con María de Loreto Mateos Baruque.

ECOS DE SOCIEDAD

ATILANO ZAMORA LAYA
¡Felicidades en el día de tu cumpleaños! de tus compañeros de trabajo que te quieren.

NURIA CUESTA MODINOS
Hoy cumple 22 años.
¡Felicidades de toda tu familia en el día de tu cumpleaños!

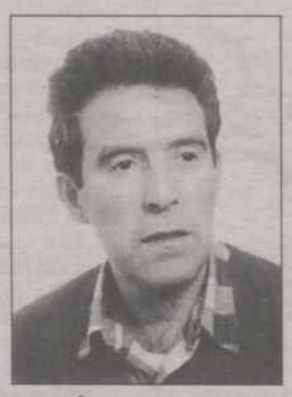

JOSÉ ANTONIO PRESA MORATILLA
¡Felicidades de tu esposa, hijos y nietos por tu cumpleaños!

HOY FELICITAMOS A...

LAURA ALONSO IZQUIERDO
Hoy cumple 3 años.
¡Felicidades de toda su familia!

MARCO QUIRCE VÁZQUEZ
¡Felicidades de tus padres, abuelos, tíos y primos en tu 10º cumpleaños!

Para salir en esta sección deben enviar las fotografías y fecha de nacimiento, junto con los datos personales de la persona que realiza la felicitación a **Diario Palentino**, C/ Mayor 67. **Con una antelación de 5 días.**

Franciscus bar
TU COPA MÁS TRANQUILA
BUENA MÚSICA
AMBIENTE SELECTO
Horario: 12 h. mañana - 2,30 h. madrugada
C/ Menéndez Pelayo, nº 8 - PALENCIA
Franciscus bar

M.C.D.2022

Ecología

El Consejo de Gobierno de la Junta ha aprobado tres Proyectos de Ley por los que se otorga protección jurídica a otros tantos espacios naturales. Se trata de los Parques Naturales de Las Batuecas-Sierra de Francia y de Fuentes Carrionas y Fuente el Cobre, así como la Reserva Natural del Sabinar de Calatañazor, lo que supone la incorporación de más de 110.000 Ha. a la Red de Espacios Naturales Protegidos de Castilla y León.

El Sabinar de Calatañazor tiene ejemplares que superan los 14 metros de altura y más de 2.000 años de vida.

Sabinar de Calatañazor

Se trata de uno de los bosques de sabina albar mejor conservados y el más meridional de Europa, con ejemplares de gran belleza y antigüedad que ocupan una superficie de 30 Ha. Asentado sobre calizas del Cretácico, el paisaje se caracteriza por su topografía llana donde contrastan las tierras dedicadas al cereal con este sabinar arbóreo, continuo y denso, rodeado de páramos. Situado a una altitud de 1.000 m., algunos ejemplares superan los catorce metros de altura, más de tres de diámetro y cerca de 2.000 años de vida. Las viejas sabinas, en muchas ocasiones de troncos huecos, albergan murciélagos, lirones, cárabos, abubillas o trepadores.

En este enclave se pretende conocer la evolución del bosque para lo cual se crearán unas zonas de reserva exentas de ser sometidas a pastos de ganado y así poder establecer la mejor fórmula de conservación.

Nuevos espacios naturales protegidos

El Consejo de Gobierno de la Junta de Castilla y León ha aprobado recientemente tres Proyectos de Ley para otorgar protección jurídica a otros tantos espacios naturales. Se trata del Parque Natural de Las Batuecas-Sierra de Francia (Salamanca) y del de Fuentes Carrionas y Fuente el Cobre (Palencia), así como de la Reserva Natural del Sabinar de Calatañazor (Soria). Con estas incorporaciones, la Red de Espacios Naturales cuenta con 14 espacios amparados bajo una figura de protección y 25 en los que se está tramitando su Plan de Ordenación de los Recursos Naturales.

La declaración de protección de espacios naturales supone, para muchos municipios rurales, la última oportunidad de supervivencia de su población. En este sentido, el Consejero de Medio Ambiente, José Manuel Fernández Santiago, ha manifestado que "el potencial turístico que tienen, por ejemplo, Las Batuecas-Sierra de Francia va a proporcionar riqueza a una zona en la que coincide que existe una de las bolsas de pobreza más importantes de la Comunidad".

Fórmulas de protección

La Ley de Espacios Naturales de Castilla y León establece cuatro figuras de protección para los Espacios Naturales a fin de garantizar la conservación de aquellas zonas rurales que poseen una alta calidad paisajística y ambiental.

Los Parques (Regionales o Naturales), son áreas con ecosistemas de notable valor natural y singular calidad biológica, donde se compatibiliza la coexistencia del hombre y sus actividades con la naturaleza, a través de un uso equilibrado y sostenido de los recursos. Las Reservas Naturales protegen los ecosistemas, comunidades o elementos biológicos que destacan por su rareza, fragilidad o importancia. Los Monumentos Naturales preservan las formaciones geológicas o yacimientos paleontológicos caracterizados por la singularidad o importancia de sus valores científicos, culturales o paisajísticos. Por último, los Paisajes Protegidos son áreas del medio natural dotados de valores estéticos y culturales. Mientras que en los Parques y Reservas la declaración de protección se realiza mediante Proyecto de Ley, en los Monumentos y Paisajes Protegidos se lleva a cabo por Decreto.

M.J.T.

En Fuentes Carrionas aún es posible descubrir las huellas de algún oso pardo deambulando entre robledales y pastizales.

Fuentes Carrionas y Fuente el Cobre

Sombríos y extensos valles, hayas, robles, sabinas y encinas o la pureza del agua de sus ríos y arroyos conforman una diversidad difícil de encontrar en otros parajes, a la que se une la abundante y variada fauna de montaña con dos especies en peligro: urogallo y oso pardo. Y todo ello sin olvidar una especial referencia al patrimonio histórico-artístico del románico. Además, en su parte alta encontraremos lagunas de origen glaciar, en una de las cuales, la Laguna de Fuentes Carrionas, nace el río Carrión cuyas aguas recorren la provincia palentina de norte a sur.

Las zonas norte y noroeste del Parque Natural (78.360 Ha.) configuran un entorno pétreo de belleza simple y primitiva que alcanza sus mayores cotas desde el Espigüete (2.450 m.) hasta el Curavacas (2.520).

Las Batuecas-Sierra de Francia

Al pie de la Peña de Francia, limitando con Las Hurdes cacereñas, el Parque Natural (32.300 Has.) alberga en su interior el estrecho y mítico valle de Las Batuecas. Dotado de abundante agua, de un microclima singular y rodeado de fantásticas historias, introducirnos entre su frondosidad se convierte en una experiencia difícil de olvidar. A su vegetación característica, a base de robles, alcornoques, castaños y madroños, se une su riqueza faunística entre la que destaca la presencia del escasísimo lince ibérico junto a la cabra montés, buitre negro, águila real y cigüeña negra.

Atraídos por la calma y belleza del lugar, la orden de los Carmelitas Descalzos levantó un convento en lo más recóndito del valle al que denominaron Desierto de San José de Las Batuecas. Bordeando el muro de piedra que rodea el convento podemos realizar un interesante paseo recorriendo el río Batuecas. Atravesando un frondoso bosque de alcornoques, madroños, encinas, robles y castaños, el sendero nos mostrará refugios que indican la presencia humana (Neolítico) con pinturas rupestres. El punto final es la cascada de El Chorro, de 35 m. de altura.

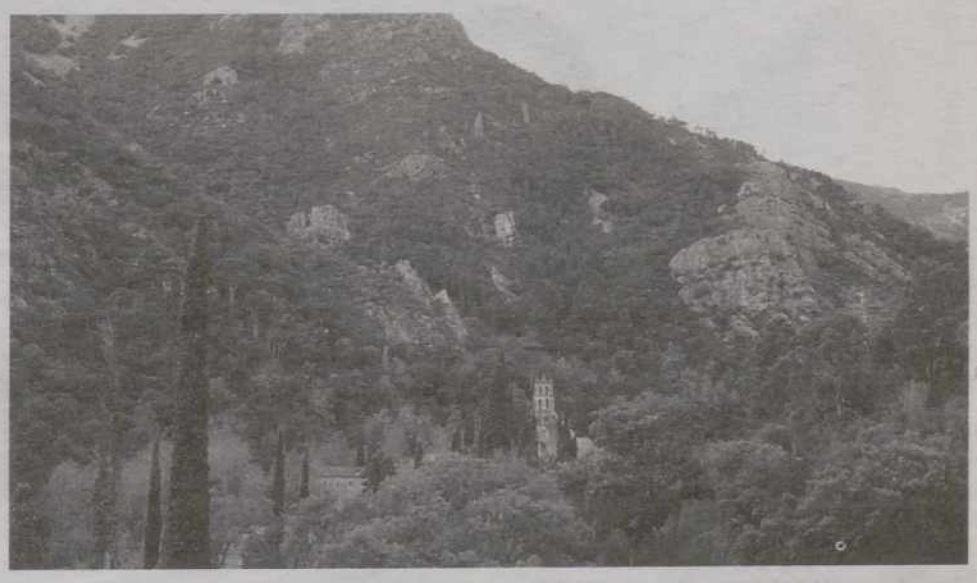

El convento de Las Batuecas está en lo más profundo del valle, rodeado de abundante vegetación.

M.C.D.2022

El tigre empieza a recuperarse

El tigre, el más grande de los felinos, parece haber cambiado su destino. Hace cinco años, numerosas organizaciones conservacionistas daban la voz de alarma al considerar que su total extinción era inminente. Sin embargo, según han manifestado recientemente en Nueva York los científicos que trabajan con esta especie, la población de tigres se ha incrementado durante estos años en casi un 50%, al pasar de 5.080 a 7.436 ejemplares. Es más, en zonas de Sumatra, donde se pensaba que ya había desaparecido completamente, se han descubierto pequeños grupos de animales y, en el bosque de Ranthambhore (India), la población se ha duplicado. No obstante, el número de tigres aún es muy inferior al que existía a principios de siglo cuando se estimaba una población cercana a los 100.000 individuos.

La caza furtiva sigue siendo la principal causa de mortandad de esta especie que proporciona al furtivo beneficios cercanos al millón de pesetas por pieza, una cifra astronómica en muchos países asiáticos. A pesar de su prohibición, el tigre está muy solicitado y aunque se han realizado campañas para promover el uso alternativo de medicinas occidentales, la demanda es muy alta por parte de los fabricantes de medicinas tradicionales chinas que aprovechan todo del tigre: carne, piel, huesos, cerebro, bigotes, ojos, etc.

Cada tigre proporciona al furtivo beneficios cercanos al millón de pesetas, cifra astronómica en los países asiáticos.

Otro problema añadido es la convivencia del felino con el hombre que, en muchas ocasiones, termina con el envenenamiento del animal, pues hay zonas de la India en las que cada año muere una docena de personas por ataques de estos animales, sin contar los múltiples destrozos que provocan. Para mediar en el conflicto, el Fondo Mundial para la Naturaleza (WWF) mantiene un programa de compensación de daños provocados por los tigres a las poblaciones rurales que viven en zonas en las que el animal está protegido. La base del programa consiste en indemnizar al ganadero que pierde una res el mismo día en que se ha producido el ataque, evitando así que introduzca veneno en el animal muerto. De esta forma se ha conseguido que en el último año y medio no haya muerto por envenenamiento ningún tigre de Sumatra.

Aunque la batalla no está ganada y el peligro sigue vigente hay que confiar en que este hermoso felino asiático, cazador solitario y nocturno, llegue a recuperarse totalmente.

En los últimos cinco años la población de tigres se ha incrementado en un 50%.

Ecoterapia

Cola de caballo: util en los problemas respiratorios

El equiseto, conocido más comúnmente como cola de caballo, es una hierba que aparece invadiendo los cultivos, al borde de los prados, en descampados y matorrales. Esta planta crece a comienzos de la primavera dando lugar a tallos con esporas y después de unas semanas se forman unos brotes verdes infecundos que son los que poseen cualidades medicinales. Estos brotes se deben cortar casi al ras del suelo, se atan y se dejan airear hasta que estén secos. En la antigüedad se usó para detener las hemorragias, en la Edad Media se utilizó contra la tos, la gota y los cálculos renales. Después de estar olvidada durante un tiempo, Sebastián Kneipp la aplicó como diurético y calmante de la tos.

Hay dos formas fundamentales de aplicar el equiseto, una en forma de té y otra como aditivo del baño. El té es eficaz contra la tos crónica, los problemas reumáticos, las piernas inflamadas y los trastornos de riñón y vejiga. La infusión se prepara poniendo dos cucharaditas de la hierba en un cuarto de litro de agua fría durante doce horas, o también se puede hacer vertiendo el agua hirviendo y colándola a la media hora. Se deben beber tres tazas diarias durante unos días. Esta planta se utiliza en la tos expectorante unida a la fárfara, la tila, el llantén menor en iguales proporciones y la mitad de hinojo, saúco y tomillo. Esta mezcla se debe endulzar con miel y en invierno se debe consumir con asiduidad.

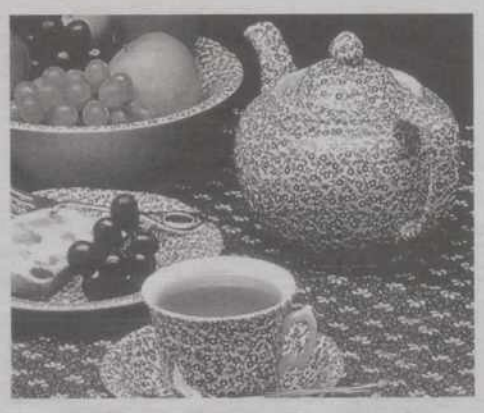

El té de cola de caballo es eficaz contra la tos crónica.

Los baños son eficaces en los problemas respiratorios, en los sabañones y las tumefacciones. Para un baño hacen falta 100 gramos de cola de caballo que se dejan reposar en agua caliente y se añaden después a la bañera.

No se conoce ningún efecto secundario de esta planta.

M.A.PÉREZ

Cuida tu tierra

Junta de Castilla y León

CONSEJERÍA DE MEDIO AMBIENTE

M.C.D.2022

Estornino pinto, un ave cosmopolita

▶ **Nombre científico:** *Sturnus vulgaris*
▶**Otros nombres:** Tordo
▶**Descripción:** Se diferencia de su congénere, el estornino negro, en el color del plumaje. El pinto debe su nombre a que lleva el cuerpo moteado de blanco por el diseño de sus plumas, que son negras con la punta clara. Su tamaño es algo mayor que el de un gorrión. El pico es largo, de color amarillo en primavera y parduzco en invierno. Su silueta en vuelo es muy característica, con cola corta y alas puntiagudas, permitiendo una rápida identificación en el campo. El canto también es muy característico de la especie, potente con tonos chirriantes y con gran cantidad de imitaciones. Macho y hembra se diferencian en el color del iris, siendo pardo uniforme en el macho y con un anillo claro en la hembra.
▶**Distribución y hábitat:** De amplísima distribución mundial, ocupa todos los continentes debido a las exitosas introducciones realizadas en Norteamérica, Nueva Zelanda, Australia y Sudáfrica, entre otras. Originariamente se distribuyó por Europa y parte de Asia. En España cría desde hace poco tiempo. El primer lugar conocido de cría en la Península fue en Navarra a comienzos de los sesenta y de ahí fue colonizando parte de la Cordillera Cantábrica en los setenta. Actualmente, su distribución en la Península se presenta repartido en dos núcleos localizados en la parte oriental de la Cordillera Cantábrica y de los Pirineos. Cría en Baleares y Canarias desde la década de los ochenta. En Castilla y León solamente cría en la provincia de Burgos.
El hábitat que ocupa es muy variado desde zonas agrícolas abiertas a zonas forestales. También se aproxima a los ambientes urbanos, pero menos que el estornino negro.
▶**Biología:** A la población que cría en España se la une en otoño e invierno la procedente de Europa; los estorninos pintos que llegan a la Cordillera Cantábrica proceden de Francia y de Bélgica.
Fuera de la época de cría buscan alimento en grandes bandos de cientos o miles de individuos en zonas cultivadas, aunque no es raro verlos aprovechando el alimento de los vertederos. Al anochecer se congregan en enormes bandos para dormir, en donde en algunas regiones de Europa se han llegado a contabilizar hasta un millón de individuos en un solo dormidero.
▶**Población y conservación:** La población española de estornino pinto se cifra en más de doscientas mil parejas; la invernante ronda los diez millones de individuos. En Castilla y León tan sólo crían de 20 a 50 parejas que se encuentran en el norte de la provincia de Burgos.

PEDRO P. OLEA

PEDRO P. OLEA

En Castilla y León tan sólo crían de 20 a 50 parejas que se localizan en el norte de la provincia de Burgos.

Los hábitos saludables, sostenibles en el turismo

La Colección Los Hábitos Saludables, editada por Caja España, dedica el número 6 al Turismo, un sector que ha experimentado un desarrollo espectacular en el siglo XX. Los millones de personas que viajan a todos los rincones del mundo buscando playas, paisajes espectaculares o, simplemente, disfrutando de una agradable comida en el campo, junto al río, han convertido al turismo en la tercera actividad económica del planeta.
A lo largo de sus páginas, la publicación hace un recorrido por el sector turístico, analiza sus consecuencias sobre el entorno y la población que soporta esta actividad. En esta ocasión, nuestro compañero de viaje se llama Bolsón, un simpático personaje que nos mostrará los distintos tipos de turismo y la importancia de ser un turista sostenible, es decir, aquel que conserva los espacios naturales y culturales y es respetuoso con el medio ambiente. Por último, se dedica un apartado al turismo del siglo XXI y se relacionan una serie de publicaciones que serán de utilidad para comprender la necesidad de conservar los lugares que tanto nos gusta visitar.

Cuaderno nº 6. Los hábitos saludables, sostenibles en el turismo. Ed. Obra Social y Cultural de Caja España. 1999. 24 pag. Puede ser solicitado, de forma gratuita, en cualquier sucursal de Caja España.

La erosión hídrica y las aguas de escorrentía están provocando que en la Península Ibérica se pierdan anualmente más de 67 millones de hectáreas de suelo fértil.

Más de la mitad del suelo español sufre erosión

Así se indica en un informe de la Asociación Europea de Agricultura de Conservación/Suelos Vivos que afirma que el destino de esa enorme cantidad es el fondo del mar y de los embalses. Un ejemplo muy significativo: las fuertes precipitaciones de las últimas semanas han provocado que el Guadalquivir arrastrase unas 450.000 Tm. diarias de tierra.

Pero no toda la culpa la tiene el impacto de las gotas de lluvia sobre el terreno. Según los expertos, durante los últimos cincuenta años el proceso erosivo se ha acentuado con la intensificación de la agricultura tradicional hasta el punto de que más de la mitad del suelo agrario español sufre un riesgo moderado o grave de erosión. Por desgracia, la velocidad a la que se regeneran los terrenos es mucho menor, con sólo una tonelada por hectárea y año. Para mantener nuestro suelo, la Asociación propone la práctica de una agricultura "conservadora" basada en reducir o eliminar el laboreo y mantener los rastrojos, en vez de quemarlos, pues protegen la cubierta vegetal.

Por Comunidades Autónomas las que presentan mayor erosión son la de Murcia (47,7%), Andalucía (40,7%) y Madrid 37,7%). Castilla y León ocupa la novena posición con una erosión del 18,7%.

M. T.

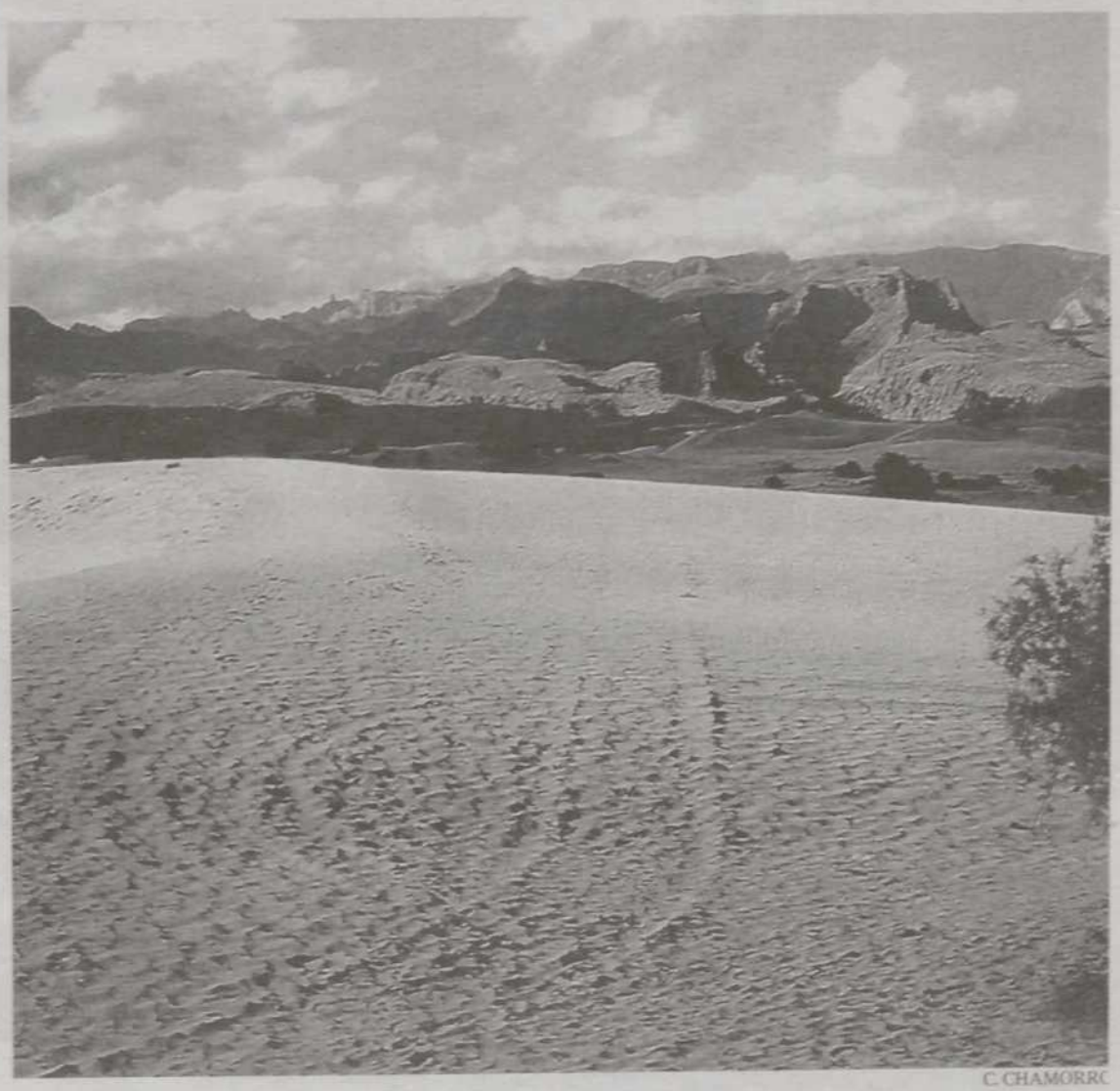

C. CHAMORRO

La velocidad a la que se regeneran los terrenos, una tonelada por hectárea y año, es mucho menor que la de la erosión.

M.C.D.2022

Sierras de Paramera y Serrota

Pertenecientes a la Cordillera Central, sus cumbres han sido arrasadas por la erosión y retocadas por los hielos del Cuaternario que grabaron en sus cristalinas rocas cinco aparatos glaciares. A esto hay que añadir una importante comunidad de aves, principalmente paseriformes y rapaces, que convierten a esta zona avulense en un espacio natu- de gran valor.

Entre el eje de la Sierra de Gredos y la depresión del Duero, ocupando una franja que recorre de este a oeste el sur de la provincia de Ávila, se levantan las Sierras de Paramera y Serrota cuyos valores naturales (paisaje y fauna) han avalado su inclusión en el Plan de Espacios Naturales de Castilla y León.

Forman parte de la Cordillera Central y presentan una variada orografía donde se combinan los terrenos ondulados y suaves con los roquedos de fuertes pendientes, cumbres arrasadas y extensas superficies de erosión, en particular en la Paramera. Como en el resto de la cordillera sus cotas superan los 2.000 m. de altura pudiendo distinguir macizos con personalidad propia, como la Sierra del Zapatero y la gran mole de la Serrota (2.294 m.). En su constitución entran materiales antiguos: granito, gneis y pizarras metamórficas con afloramientos rocosos carentes de cubierta vegetal que alternan con el matorral.

Las Sierras fueron modeladas por fuertes procesos erosivos, alteraciones de las rocas y encajonamientos fluviales aunque especialmente significativo fue el modelado glaciar del Cuaternario (valles en cuna, nichos de nivación o pedreras), que dejó labrado en sus cristalinas rocas cinco aparatos glaciares, siendo el más importante el de los Hornillos.

Son numerosos los núcleos de población incluidos en el espacio natural, pequeños, concentrados y muy próximos entre sí, desde los que poder realizar actividades de senderismo disfrutando de los valores paisajísticos que han convertido a estas Sierras en el refugio de numerosas especies animales y vegetales.

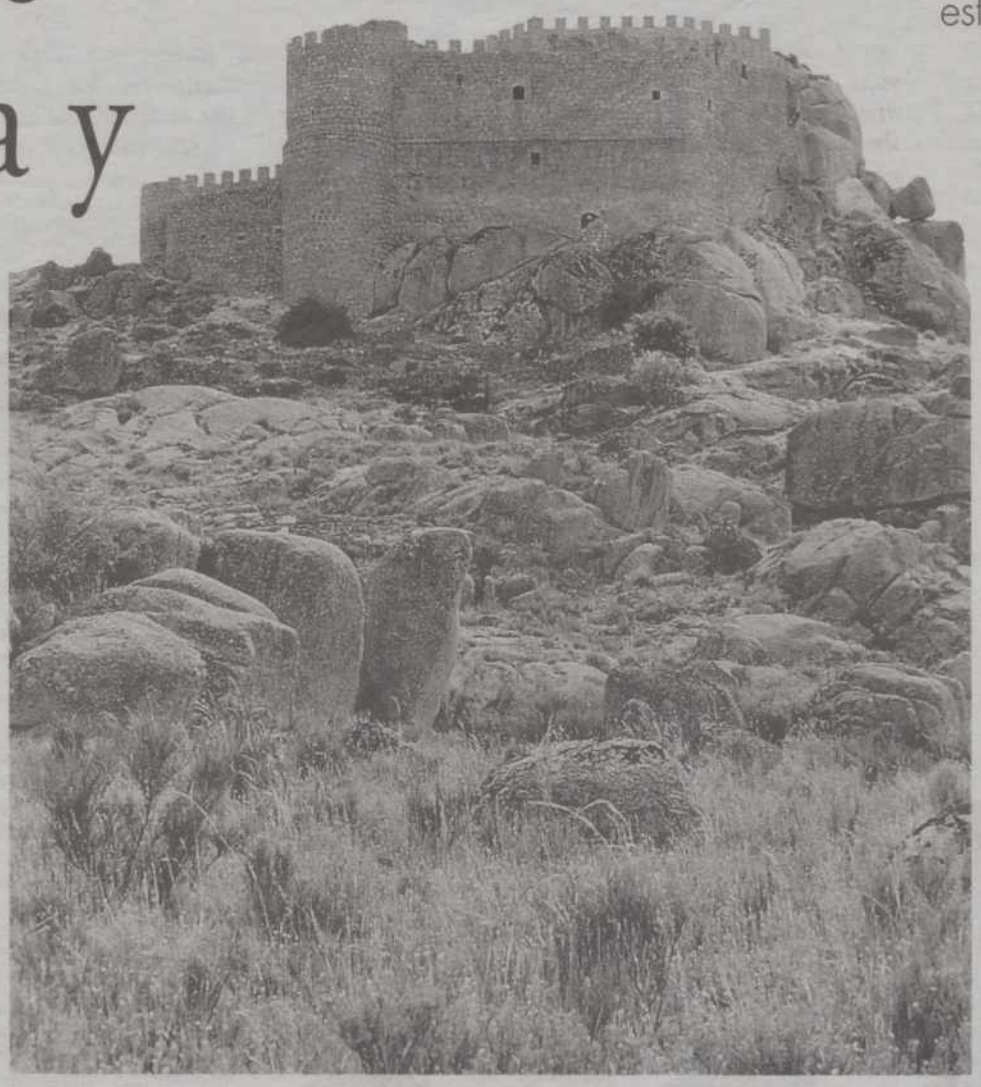

El castillo de Aunqueospese es una magnífica atalaya que domina el valle de Amblés.

Sierra de la Paramera.

Flora y Fauna

El matorral es la formación dominante: piornos, enebros rastreros y helechos o la mezcla de leguminosas y cistáceas. Mientras que praderas y pastizales adquieren gran importancia, las masas boscosas son de escasa entidad destacando las de rebollos junto a encinas en forma de monte adehesado. En algunas zonas de la Sierra de Villafranca y en el puerto de Villatoro se conservan manchas de roble melojo junto a acebos, nogales, majuelos, serbales y tejos. En las márgenes de los ríos (Adaja, Alberche y Corneja nacen en estos parajes) aparecen algunos chopos y sauces siendo de obligada mención los pinares de repoblación. Es muy importante destacar el endemismo exclusivo de la Serrota denominado Acanthorrhinum rivas-martinezzi y el Sinecio coincyi, especie que solamente crece en esta Sierra y en las proximidades del Lago de Sanabria.

Entre la fauna sobresalen las aves por su número y calidad, especialmente paseriformes y rapaces. Las primeras están ampliamente distribuidas, tanto en el piso basal (collalba rubia, curruca, rabilargo o picogordo) como en el matorral (acentor, alondra, bisbita, pechiazul o totovía). Las rapaces constituyen uno de los grupos con mayor valor faunístico, destacando el águila real como especie más sobresaliente con varias parejas nidificantes. Además, águilas imperial y culebrera, alimoche, buitres negro y leonado, halcón peregrino, cernícalo, búho real y alguna cigüeña negra, entre otros muchos. En cuanto a los mamíferos es importante la presencia del gato montés y del introducido visón americano, junto a buen número de micromamíferos (desmán de los Pirineos, musaraña, etc.). Y entre los reptiles, especies de gran interés como los lagartos ocelado y verdinegro y la lagartija serrana con poblaciones aisladas del núcleo principal de Gredos.

Y. C.

Las Sierras

Tres son las vías de acceso que parten desde la capital avulense: por el este, a través de la AV-900 hasta llegar a Riofrío de Ávila, límite norte de la Paramera; por el oeste, siguiendo la N-110 hasta Villafranca de la Sierra, límite norte de la Serrota. Finalmente, por el centro, la carretera N-502 que cruza el Valle de Amblés nos acerca hasta Solosancho, en cuya plaza podemos ver en un pequeño monumento, un verraco de piedra extraído de las cercanas ruinas de Ulaca.

Desde el cercano pueblo de Villaviciosa (interesante castillo del siglo XV), un camino lleva hasta una amplia explanada en la que se encuentra el asentamiento de Ulaca. Se trata de un castro prerromano interesante por ser uno de los pocos vestigios que quedan de la Edad de Hierro (siglos VI y II a.C.) y que está considerado como uno de los asentamientos celtas más importantes. En el centro hay un santuario con un recinto rectangular, tallado en el granito y, a su lado, un gran roca con escaleras que llevan a una plataforma con oquedades labradas en la piedra.

Si nos encontramos con fuerzas podemos dirigir nuestros pasos hacia el pico Zapatero (2.086 m.) que es la cumbre más relevante de la Sierra de la Paramera y cuya ascensión presenta cierta dureza. Desde Ulaca hay que descender hacia el río Picuezo y subir por un camino paralelo a su curso hasta superar un roquedo situado a la izquierda. Aquí se enlaza con una pista forestal y aunque llega a desaparecer, el camino ya no tiene pérdida pues la cumbre está ante nosotros. El regreso debemos hacerlo por el mismo camino, pero al llegar al río se debe tomar el paso del Portezuelo que directamente conduce a Villaviciosa.

Desde Riofrío, cuyo mayor atractivo reside en un libro que le dedicó Azorín, nos dirigirnos a Mironcillo del que parte un camino que asciende hasta el cerro donde se asienta el castillo de Aunqueospese (s. XV), atalaya que domina el valle de Amblés.

El verraco de Solosancho procede de las ruinas celtas de Ulaca.

M.C.D.2022

El Defensor del Pueblo presentó sus últimos informes y hoy abandona la institución

Un 40 por ciento de los escolares españoles dice ser víctima de violencia verbal o física

Más de un 30 por ciento de los escolares encuestados declaran sufrir agresiones verbales con cierta frecuencia, cerca de un 9 por ciento amenazas con la finalidad de meterles miedo y más de un 4% padece agresiones físicas directas, y de éstas un 1% con armas. Estos son los datos del informe sobre Violencia Escolar en España del Defensor del Pueblo, Fernando Alvarez de Miranda, quien hoy deja la institución al cumplirse los cinco años de su mandato al frente de la misma, donde será sustituido por el actual adjunto, Antonio Rovira.

❑ **MADRID**/EFE.- Tras la presentación del informe en el Congreso, junto con otros dos relativos los residuos urbanos y la atención sociosanitaria a los ancianos, el Defensor del Pueblo explicó a la prensa que la violencia escolar en España «no es alarmante si se compara con la que se registra en países del entorno europeo», sobre todo en los tipos de violencia o maltrato de mayor gravedad.

No obstante, dijo, la violencia escolar española «sí es suficiente para llamar la atención de todos los participantes en el proceso educativo», ya que la investigación pone de manifiesto que en las escuelas españolas «se producen de forma constante actitudes violentas que es preciso erradicar».

El estudio, llevado a cabo con la colaboración de UNICEF, ha estado centrado en los propio alumnos, como actores y víctimas de la violencia, y ha incluido un trabajo de campo en el que fueron entrevistados un total de 3.000 alumnos de secundaria de 300 centros públicos y privados de toda España. Las entrevistas se extendieron también a los jefes de estudio y profesores.

En todos los centros educativos investigados, señala el informe, se producen situaciones de maltrato, aunque la frecuencia disminuye notablemente en los casos más graves.

Por sexos, la existencia de violencia física se da más entre los niños (varones) mientras que la niñas (mujeres) se ven más envueltas, como protagonistas y víctimas, en la violencia verbal.

El informe destaca también que la gran mayoría de los casos de actitudes y agresiones violentas se dan entre los alumnos de los primeros cursos de Secundaria.

Los alumnos, al ser entrevistados, admiten con mayor frecuencia que pegan a otros, mientras que son muy pocos los que declaran haber sido víctimas de alguna agresión, «como si las minimizaran a la hora de recibirlas y en cambio tuvieran conciencia de llevarlas a cabo».

Dirigida por los profesores del Departamento de Psicología Evolutiva y de la Educación de la Facultad de Psicología de la Universidad Complutense, la investigación indica, entre otros puntos, que el aula «se erige como el escenario más repetido de agresiones», sin bien a cada tipo de agresión, añade, parece corresponderle un escenario determinado.

La clase es el escenario privilegiado para los insultos y motes por un lado, y el acoso sexual por otro, pero sobre todo tiene importancia para acciones contra las propiedades del alumnado, como romper o robar cosas.

Varios tipos de maltrato como hablar mal de otros, la exclusión social, las amenazas sin armas o pegar tiene escenarios más distribuidos dentro y fuera del centro escolar. Finalmente, las amenazas con armas, cuando tienen lugar se registran fuera del centro, aunque el aseo es también escenario minoritario de este tipo de actos.

ÁNGEL MILLÁN

Álvarez de Miranda se despide de los medios de comunicación.

VERTEDEROS

❑ La falta de control de los vertederos legales, el virtual «olvido» de los abandonados, el escaso conocimiento popular del sistema de recogida selectiva de residuos y la reducción poco significativa de éstos, fueron algunos de los «males» denunciados por el Defensor del Pueblo en su informe ‹‹Los residuos urbanos en España››.

En él, se ha compuesto un «retrato crítico» en el que no faltan apelaciones a la responsabilidad ciudadana. Por ejemplo, tras constatar la resistencia popular ante la posible cercanía de estas instalaciones, que atribuye al «síndrome de *en mi patio, no*», apunta que «los ciudadanos no conocen muchas veces las consecuencias reales para el medio ambiente y la salud de cada uno de los tipos de tratamiento y eliminación y, lo que es peor, ignoran las consecuencias de los retrasos en las decisiones››.

El presupuesto del Instituto Nacional de Consumo subirá un 14% el próximo año

❑ **MADRID**/EFE.- El presupuesto del Instituto Nacional de Consumo (INC) para el año 2000 será de 1.800 millones de pesetas, un 14% más que en 1999, anunció ayer el ministro de Sanidad, José Manuel Romay, que presidió la XIII Conferencia Sectorial de Consumo.

El aumento se concentra en tres conceptos: campañas informativas, a las que se destinan un 71,45% más, fomento del asociacionismo, con un incremento del 23,8%, y potenciación del centro de Calidad, órgano de referencia en la UE, que aumentará un 162,34%.

Durante la Conferencia, se explicó que los sectores con mayor número de peticiones de arbitraje de consumo son los de teléfonos -móviles y fijos- y tintorería.

Los universitarios recibirán una beca de 50.000 pesetas al mes para estudiar en otra comunidad

❑ **MADRID**/EFE.- Los alumnos de los últimos cursos de carrera podrán realizar un periodo de estudios (mínimo de tres meses y máximo de nueve) en otra Universidad, con la garantía de que éste les será reconocido por el centro universitario de origen de manera automática, tras un acuerdo firmado ayer entre el MEC y los rectores.

Para facilitar la movilidad de los estudiantes, se les permitirá a cada uno de ellos obtener una beca de 50.000 pesetas mensuales, más 15.000 pesetas para gastos de viaje. Además, las universidades de acogida recibirán una subvención de 20.000 pesetas por alumno desplazado.

Este acuerdo nace tras la firma de la orden de convocatoria del Programa Español de Ayudas para la Movilidad de Estudiantes «Séneca», entre el ministro de Educación y Cultura, Mariano Rajoy, y el presidente de la Conferencia de Rectores de Universidades Españolas (CRUE), Saturnino de la Plaza.

Según el ministro, se trata de facilitar la movilidad de los alumnos, ya que «la universidad no es sólo un lugar para adquirir conocimientos sino que tiene que servir de intercambio de experiencias para ver otras formas de entender la vida», al estilo de las becas ‹‹Erasmus››.

ÓSCAR MORENO/EFE

Rajoy (i.) y Saturnino de la Plaza, en la firma del acuerdo.

La casa del pobre

RAFAEL TORRES

POCO dura la alegría en casa del pobre: sólo 14 meses sin atentados, sin el discurso extremo de la violencia que afligió durante 30 años a los ciudadanos y que distorsionó hasta límites de locura la vida social. La casa del pobre, nuestra casa común por mucho que haya quien prefiera hacer vida en habitaciones separadas, ha sufrido en los dos últimos siglos del milenio que agoniza toda suerte de tragedias, se nos ha hundido, se nos ha quemado, se le han agrietado los cimientos varias veces, la destejó el vendaval guerracivilista, se ha inundado, la allanaron, nos deshauciaron de ella, se cegó el pozo en alguna ocasión y, en alguna otra, el verano abrasador arruinó la huerta y las flores del humilde jardín. Nadie respetó nuestra casa, la casa del pobre, en estos últimos doscientos años como aprendimos a respetarla nosotros mismos, sus habitaciones, en estos últimos catorce meses, si bien, y como eco del pasado, venía de pronto un gamberro y rompía de una piedra algún cristal o le ataba al gato unas cuantas latas en la cola.

Es pobre el que no es libre, el que no puede proveer a sus necesidades, el que no es dueño de su destino, y así éramos, y por eso nuestra casa, nuestra nación, era la casa del pobre. Ahora ya, luego de disfrutados estos 14 meses de restauración, de retecho, de mejoras, de embellecimiento de la finca, es menos pobre, luce y nos luce de otra manera, y diríase que sólo sigue siendo pobre porque le ha durado poco la alegría, cual es habitual en las casas de los pobres. Sobre ella amenaza rugir de nuevo el vendaval, precipitarse el fuego y el granizo, pero ya no nos pilla tan pobres ni tan desolados, sólo tristes por lo poco que ha durado esta alegría. El casero, el administrador de la finca, el presidente de la comunidad, el ayuntamiento, los bárbaros, los elementos, podrán ser tan aciagos y sernos tan adversos como antes, volver a lo de antes, pero ahora nuestra casa, la casa del pobre, se erige firme en el otoño amarillo, y ya nadie podrá deshaucíarnos de ella. Ni nosotros mismos.

M.C.D.2022

El fiscal pide que se confirme la pena para 14 acusados por el «caso Arny»

❑ **MADRID**/AGENCIAS.- El fiscal solicitó ayer la confirmación de la sentencia para 14 de los 16 condenados por el «caso Arny», durante la vista de los recursos de casación, celebrada ante la Sala Segunda del Tribunal Supremo. Las defensas solicitaron la libre absolución de sus clientes, condenados por un delito de prostitución de menores, el 19 de marzo de 1998, en sentencia de la Sección Tercera de la Audiencia de Sevilla.

Durante la vista, presidida por el magistrado Carlos Granados, el fiscal dio por reproducido su escrito en el que se opone a las pretensiones de las defensas, que denunciaron que los hechos eran fruto de un delito provocado, que el proceso se había prolongado indebidamente, el exceso del secreto del sumario, irregularidades en la protección de los testigos, la falta de pruebas o la calificación de delito como de prostitución de menores.

El Ministerio Público sólo propuso la reducción de la condena de los camareros Mustafá Ghilima y José Juan Querencio, a los que cree cómplices y no cooperadores necesarios del delito.

Por su parte, el letrado de la Junta de Andalucía, que ejerció la acusación popular, también reclamó la confirmación de la sentencia.

Desde el estrado opuesto, los defensores de los 16 condenados solicitaron la revocación de la sentencia, al asegurar que ni los encargados del pub ni los clientes podían saber que los «prostitutos» eran menores de edad. Los letrados destacaron la «poca credibilidad» de los testigos, los propios jóvenes que se prostituían en el «Arny», cuyo testimonio sirvió para acusar a los clientes.

Hakim Bibet estaba en un centro de rehabilitación para toxicómanos

Detienen al presunto asesino de la joven descuartizada en Huelva

La Guardia Civil detuvo en la localidad de Puebla de Montalbán (Toledo) a Hakim Bibet Bibet, un marroquí de 31 años y principal sospechoso del asesinato de María del Pilar García, de 26 años, cuyo cadáver apareció descuartizado en un paraje de Gibraleón (Huelva). Según el subdelegado del Gobierno en Huelva, Salvador Cejudo, «hay evidencias y pruebas suficientes como para inculpar» a Hakim.

❑ **HUELVA**/EFE.- La detención, a la que Bibet no opuso resistencia, se produjo el domingo en un centro de rehabilitación de drogodependientes de la organización Remar. El juzgado de instrucción número 1 de Torrijos (Toledo) decretó su ingreso en prisión ayer.

Además, el domingo también se detuvo a Manuel Jesús Rubio una vez que prestó declaración en la Comandancia de Huelva, ya que se sospecha de él «que no es directamente el asesino pero sí es colaborador necesario, puesto que él mismo reconoció que trasladó el cadáver y no fue inmediatamente a denunciarlo». Aunque la investigación sigue abierta, se descarta que vayan a producirse nuevas detenciones.

El cuerpo sin vida de María del Pilar, partido en dos a la altura de la cadera con un serrucho, fue encontrado el 20 de noviembre en un paraje de Gibraleón por dos buscadores de setas y, por su avanzado estado de descomposición, se dedujo que la muerte había ocurrido entre 20 días y un mes antes.

Rubio, en una declaración ante la Policía Nacional, aseguró que llevó en su coche a Bibet, quien trabajaba de camarero en un bar de Punta Umbría, hasta el paraje de Gibraleón donde el presunto asesino tiró dos bolsas de plástico que había sacado de un congelador de su casa y que al conductor le pareció pescado.

Unos cuatro días antes de que se descubriese el cuerpo, el 16 de noviembre, Bibet desapareció de Punta Umbría.

JESÚS CARVAJAL/EFE

Hakim Bibet esconde su rostro a la salida del juzgado.

Murió de sobredosis y congeló su cadáver por miedo, dice el acusado

❑ Hakim Bibet Bibet, alias «Joaquín el moro», mantiene que la víctima murió de una sobredosis en su domicilio, según informó el director del centro Remar de Puebla de Montalbán (Toledo), Salvador Orts, lugar donde fue detenido.

En declaraciones a Europa Press, Orts precisó que «Joaquín el moro» ingresó en el citado centro de rehabilitación de toxicómanos el pasado sábado y que mantuvo en su despacho una conversación con el presunto autor del crimen, en la que le desveló que «la chica se le había ido por un pico».

Según el relato del detenido, Joaquín se encontró a la chica en el cuarto de baño de su domicilio «tirada en el suelo tras meterse un chute del que no pudo reanimarle».

En la versión relatada al director de Remar, «Joaquín el moro» argumentó que «tuvo congelado el cadáver casi dos meses porque le entró miedo», ya que Punta Umbría «es un pueblo pequeño y tenía buena reputación».

Un vecino de Lora del Río reconoce haber matado a golpes a su mujer

❑ **SEVILLA**/AGENCIAS.- Un vecino de la localidad sevillana de Lora del Río, que responde a las iniciales A.D.M., fue detenido el pasado viernes como presunto autor del asesinato de su mujer, Clara R.G., de 58 años de edad, que apareció muerta en la cama y con signos evidentes de violencia en el rostro y en el pecho.

El detenido negó inicialmente tener nada que ver con la muerte de su esposa. Sin embargo, durante el interrogatorio al que fue sometido por los agentes de la Guardia Civil, en presencia de su abogado, acabó reconociendo que había matado a su mujer por desavenencias familiares.

Al parecer, el presunto autor del crimen avisó a una funeraria y fueron estos los que llamaron a la Guardia Civil ante las circunstancias del cadáver. Los agentes se personaron en el domicilio de esta familia, en la barriada las Viñas de Lora del Río, y encontraron el cadáver en la cama con heridas contusas en la cara y en el pecho.

La causa de la muerte pudo ser una hemorragia a causa de los golpes que el marido le propinó a Clara en el rostro.

Según fuentes del ayuntamiento de la localidad sevillana, esta familia estaba desecha y el marido maltrataba físicamente a su mujer desde hacía años, aunque ésta no permitía que los servicios municipales de asistencia social entrasen en su casa. El presunto autor del asesinato había sido detenido anteriormente por la violación de una de sus hijas, disminuida psíquica, mientras que otro de los hijos del matrimonio se encuentra en prisión por delitos relacionados con la droga.

Padre e hijo pierden la vida en Calahorra por inhalación de monóxido de carbono

❑ **CALAHORRA (LA RIOJA)**/EFE.- Dos personas, padre e hijo, fallecieron ayer por la tarde en la Sociedad Agraria de Transformación «Montañán», de Calahorra, dedicada a la elaboración de vino, como consecuencia de la inhalación de monóxido de carbono tras caer en un depósito de siete metros de profundidad.

Según datos facilitados por el Centro de Coordinación de Urgencias (SOS) en La Rioja, el accidente se conoció poco después de las 16,30 horas, cuando uno de los empleados de la bodega descubrió que dos de sus compañeros habían caído en un depósito.

El equipo médico del SOS-Rioja intentó reanimarles, después de que los cuerpos fueran rescatados del interior de los depósitos por los bomberos de los parques de Arnedo y Calahorra, pero ambos trabajadores, vecinos de Aldeanueva de Ebro, habían fallecido.

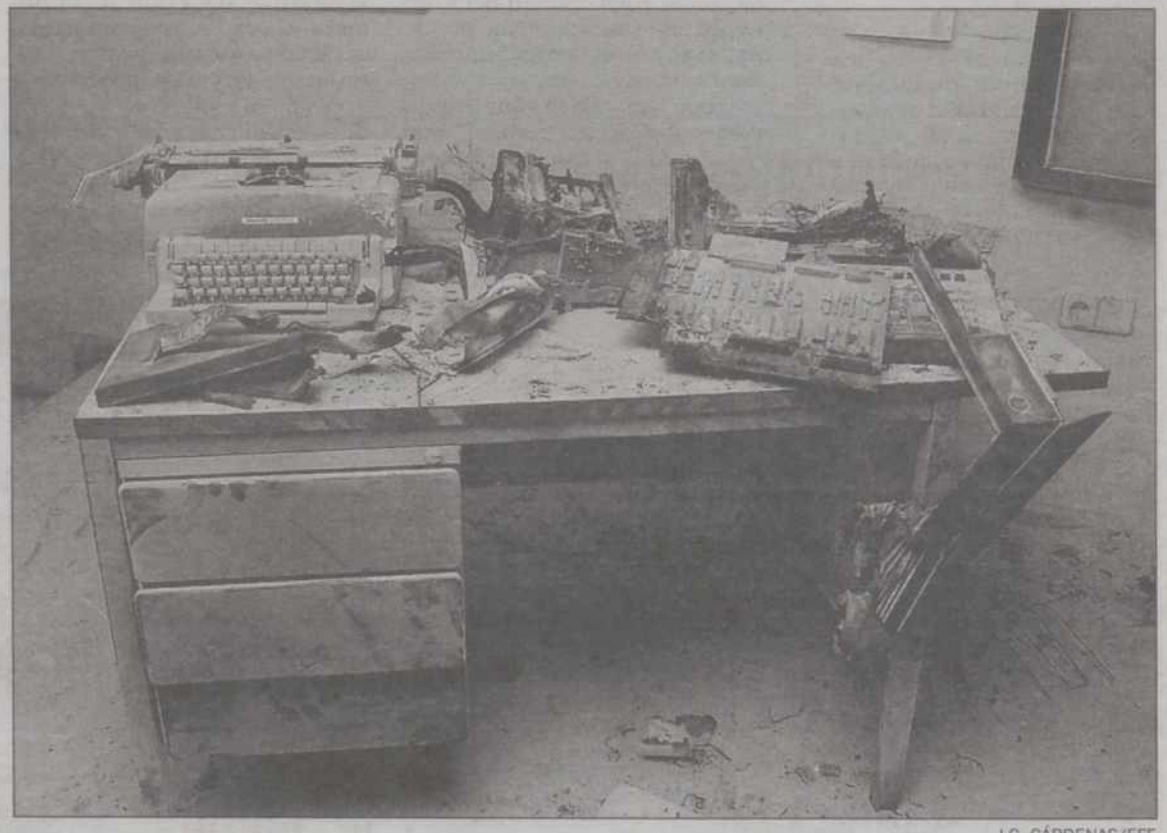

J.C. CÁRDENAS/EFE

FALLECE UN POLICÍA VALLISOLETANO TRAS UN INCENDIO EN LA JEFATURA DE VALENCIA

Un agente vallisoletano del Cuerpo Nacional de Policía resultó muerto en Valencia tras un incendio declarado en la Jefatura Superior de Policía. Una sobrecarga eléctrica provocada por la explosión de varios aparatos de telex y teletipos, pudo originar el fuego en el que falleció Ángel B.B., de 40 años. El fallecido no se encontraba de servicio pero al pertenecer al departamento de transmisiones, al que afectó la primera explosión, y enterarse de lo ocurrido, acudió a las dependencias policiales.

Encuentran a una mujer estrangulada en su domicilio de San Sebastián

❑ **SAN SEBASTIÁN**/AGENCIAS.- Una mujer de 31 años, cuya identidad corresponde a las iniciales M.A.T.V., fue encontrada muerta el pasado domingo por la noche por su compañero sentimental con síntomas de haber sido estrangulada. La Ertzaintza no ha practicado ninguna detención y mantiene abiertas todas las vías de investigación.

La versión ofrecida por el compañero de la víctima fue que cuando volvió a su casa del grupo de los Luises, en el barrio donostiarra de Intxaurrondo, sobre las 20:50 horas, se encontró el cuerpo de la mujer tendido en el sofá del salón, con una mordaza de cinta aislante y con síntomas de haber sido estrangulada.

Después, salió a la escalera y al oír sus gritos un vecino avisó a una ambulancia, que se encargó de trasladar a la mujer al Hospital Nuestra Señora de Aranzazu, donde solo se pudo certificar su fallecimiento.

M.C.D.2022

LUIS TORRES/EFE

Jodie Foster presentó en Madrid ‹‹Ana y el rey››.

Jodie Foster se sirve de su poder en Hollywood para «hacer cine independiente»

❑ **MADRID**/EFE.- Jodie Foster es uno de esos escogidos nombres que figuran en la lista Forbes de los más poderosos de Hollywood, algo que ella ve como una mera «cuestión financiera», pero que le sirve para «poder hacer películas independientes y de calidad».

«Son listas arbitrarias que miden el éxito que he tenido hasta ahora, pero es una mera cuestión financiera en el que mi nombre sirve como aval a la hora de hacer una película de gran presupuesto. No es nada personal. Es algo así como llevar un anillo al joyero para te lo tasen y te digan cuál es su valor», añade Jodie Foster, quien visitó ayer Madrid para presentar su última película «Ana y el rey», donde comparte protagonismo con el actor de Hong Kong Chow-Yun Fat.

Tercera versión

Se trata de una superproducción que vuelve a recrear la relación entre la institutriz británica Anna Leonowens y el rey de Siam en la época victoriana, y que ya fue llevada al cine en dos ocasiones: «Ana y el rey de Siam» y «El rey y yo», ésta última protagonizada por Deborah Kerr y Yul Brinner.

Jodie Foster se niega a hablar de «remake» y explica que esta nueva producción tiene la singularidad de plantear la relación desde el punto de vista asiático, más que desde el británico, como había sucedido en las anteriores versiones del clásico.

Castilla y León, de las más beneficiadas entre el 2000 y el 2003

Fomento invertirá 6.000 millones anuales en el Patrimonio Histórico

El Ministerio de Fomento colabora, en 1999, con 5.109,90 millones de pesetas en la recuperación del Patrimonio Arquitectónico e Histórico-Artístico. Se trata de la aportación anual más elevada desde que se instauró «el 1% Cultural» y se supera por primera vez en esta legislatura la inversión del 95 (3.276 millones). A partir del próximo ejercicio, la colaboración de Fomento será de casi 6.000 millones.

❑ **MADRID**/AGENCIAS.- El titular del Departamento, Rafael Arias-Salgado, explicó ayer que sea cual sea el color del próximo Gobierno «es de esperar que no haya cambios de estrategia en esta cuestión».

El 1% Cultural arranca con la Ley de Patrimonio Histórico Español de 1986 y comenzó con una aportación de 1.803,90 millones de pesetas. La norma establece que en «las obras públicas cuyo presupuesto exceda de 100 millones de pesetas, se incluirá una partida de al menos el uno por ciento de los fondos de aportación estatal» para la recuperación del Patrimonio o el fomento de la creatividad artística. En la financiación de las actuaciones colaboran las Comunidades Autónomas y los Ayuntamientos.

En la actualidad se encuentran en ejecución 76 obras y en vía de desarrollo otras 192. Entre las primeras, relacionadas con el Patrimonio Arquitectónico, figuran, entre otras, la reparación del Convento de San Francisco en Monzón (Huesca); la antigua Estación del Norte de Zaragoza; el Palacio Ducal de Pastrana (Guadalajara); Palacio consistorial de Cartagena o el Museo de San Telmo (San Sebastián). Asimismo, es importante la restauración de albergues de peregrinos vinculados al Camino de Santiago.

En los proyectos relativos a la restauración de Teatros destacan el Romano de Caesar Augusta en Zaragoza; Principal de Mahón (Menorca); Calviá (Mallorca); Cervantes en Béjar (Salamanca); Circo de Albacete; y Cuyás (Palmas de Gran Canaria). Y, en ejecución, se encuentran también las obras de las catedrales de Oviedo, Santander, Cuenca, Toledo, Murcia y Valencia. Igualmente hay programas destinados a museos.

El ministro anunció la creación de un nuevo programa, denominado «Intervención en la Ciudad», que contempla acciones en recintos históricos de los núcleos urbanos. ‹‹De momento las actuaciones serán absorbidas por las ciudades españolas declaradas Patrimonio de la Humanidad», explicó.

La Rioja y Castilla y León

En un informe facilitado por Fomento figura el coste de las acciones previstas desde el año 2000 al 2003 y su distribución territorial. El presupuesto más elevado, de 4.020,5 millones de pesetas, con una aportación ministerial de 2.083 corresponde a La Rioja. A continuación figura el gasto estimado para Castilla y León que asciende a 3.421,7 millones, de cuyo total, Fomento abonará 2.018,7. Entre las provincias de esta Comunidad más favorecidas figuran León y Salamanca.

Existen tres Comunidades Autónomas en las que la financiación total correrá a cargo del Gobierno Central. Una de ellas, es Cantabria su presupuesto será de 62 millones y estará destinado a la restauración de parte de la Catedral de Santander. En Extremadura, los 44 millones previstos se destinarán al Castillo de Hornachos (Badajoz).

La tercera autonomía en estas circunstancias es Murcia. La obra, valorada en 100 millones de pesetas, se desarrollará en el Palacio de las Balsas. Lo mismo ocurre con las actuaciones previstas para Melilla, es decir, Fomento se encargará del cien por cien de su financiación.

Víctor Manuel mezcla tradiciones asturianas con canciones propias en «Vivir para contarlo»

❑ **MADRID**/EFE.- «Vivir para contarlo» es el nombre del nuevo disco de Víctor Manuel, un álbum grabado en directo el pasado mes de mayo en el Pabellón de Deportes de Gijón ante 6.000 personas, para lo que contó con la colaboración del Coro de la Fundación Príncipe de Asturias y la Orquesta Sinfónica del Principado.

«Fue una idea que nació como algo local, pero al final tengo que destacar que se consiguió convertir la tradición asturiana en algo universal», dijo ayer el cantante.

En «Vivir para contarlo», nombre que recibió también el espectáculo, Víctor Manuel ofreció dos partes muy diferenciadas, una primera en la que recuperaba canciones tradicionales asturianas mezcladas con algunos de sus éxitos de la primera época, esos de marcado carácter asturiano, como «Asturias» y «El abuelo Víctor».

Y una segunda con canciones de su propia cosecha como «Por el camino de Mieres», «Ay amor», «La Sirena», «Boca que busca boca», «Cuélebre», «Sólo pienso en ti» y «La madre».

«Vivir para contarlo» nace en dos formatos, un CD sencillo con dieciséis temas y uno doble con todo el concierto completo. «Este último -explicó- es una edición especial limitada, sobre todo para fans y coleccionistas».

Víctor Manuel reconoce que «es una locura sacar discos con tan poco tiempo (publicó este año «Cada uno es como es«), pero yo tenía el seguro garantizado del productor Joan Amorós, que ha sabido sintonizar mi trabajo y la música asturiana con unos resultados que para mí han sido muy emotivos».

EL SENTIR DIARIO FRENTE A LOS HITOS DEL SIGLO XX

‹‹Debemos llegar a un público grande que vea que la Historia es la de los perdedores y ganadores, es justicia, debe hacer balance porque es la que comunica y la que llega al lector››, afirmó ayer Fernando García de Cortázar, durante la presentación de su ‹‹Breve historia del siglo XX››, en la que estuvo acompañado por José Luis Sampedro (i.). Por contra, Alfonso Ussía ha preferido recoger ‹‹mi sentir diario como columnista de un medio escrito›› en su libro ‹‹El temblor diario››, una recopilación de artículos publicados en el diario *ABC* y en la revista *Época* desde 1995. A su presentación acudió Federico Trillo (d.), presidente del Congreso.

GUSTAVO CUEVAS/EFE

PACO TORRENTE/EFE

M.C.D.2022

Cartelera

DIARIO PALENTINO

CINES ORTEGA (4 SALAS)

SESIONES DE MADRUGADA
(12,45*) VIERNES, SÁBADOS Y VISPERAS DE FESTIVO

5,30 - 8,15 - 10,45 (12,45*)

TODOS LOS PÚBLICOS

5,30 - 8,15 - 10,45 (12,45*)

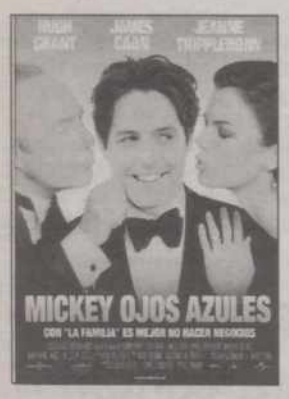

5,30 - 8,15 - 10,45 (12,45*)

NO RECOMENDADA A MENORES DE 18 AÑOS

5,30 - 8,15 - 10,45 (12,45*)

NO RECOMENDADA A MENORES DE 18 AÑOS

CINES AVENIDA (7 SALAS)

5,30 - 8,15 - 10,45

NO RECOMENDADA A MENORES DE 13 AÑOS

5,30 - 8,15 - 10,45

NO RECOMENDADA A MENORES DE 13 AÑOS

5,30 - 8,15 - 10,45

NO RECOMENDADA A MENORES DE 18 AÑOS

5,30 - 8,15 - 10,45

TODOS LOS PÚBLICOS

5,30
TODOS LOS PÚBLICOS

8,15
NO RECOMENDADA A MENORES DE 13 AÑOS

5,30 -10,45
TODOS LOS PÚBLICOS

8,15
TODOS LOS PÚBLICOS

5,30
8,15
10,45

TODOS LOS PÚBLICOS

CINEMAS LAS HUERTAS 8

UNION CINE CIUDAD - UCC
C. C. LAS HUERTAS

De Lunes a Viernes (no festivo) Primera función 400 pts.. Sábado, domingo y festivos Primera Función 500 pts. * Sesión Matinal sábado, domingo y festivos 300 pts. Sesión Golfa viernes, sábado y víspera de festivos 450 pts. Sesión normal 600 pts. Jueves (no festivos) películas con ♥ PAREJA 800 pts. Jueves Cine. Dos últimas sesiones no festivos 400 pts. Miércoles día del espectador (no festivo) 400 pts.

DOLBY SR DIGITAL EN TODAS LAS SALAS

www.cineciudad.com
Tfno: 979 16 02 47

12,15*
5,30
7,45
10,00
00,00#
+18 AÑOS

12,30*-5,10-7,00-8,50-10-40
♥
+18 AÑOS

00,30#
♥
+13 AÑOS

12,00*
Todos los públicos

5,15-7,30
9,45-00,00#
+18 AÑOS

12,15*
5,00
6,50
8,50
10,40
00,30#
♥
+18 AÑOS

12,30*
5,10
7,00
8,50
10,40
00,30#
♥
Todos los públicos

12,00*
5,00
7,30
10,00
00,20#
♥
Todos los públicos

12,15*
5,00
6,50
8,50
10,40
00,30#
+13 AÑOS
♥

12,15*
Todos los públicos

5,00-6,50-8,40-10,30
♥
00,20#
+18 AÑOS

M.C.D.2022

Con José María Pou a la cabeza de un reparto de actores poco conocidos

Policías en el corazón de la calle, una nueva serie de A-3TV para un nuevo milenio

A-3TV estrenará en el mes de enero Policías en el corazón de la calle, *una serie que se adentrará en el día a día de los miembros que integran este sacrificado Cuerpo. Aunque esta nueva creación tendrá que competir con series similares en otras televisiones, Teddy Villalba, director de productos de ficción de A-3TV, asegura que no pretenden competir ni quitarle mercado a nadie «porque cada producto tiene su lugar». La serie está producida por Globomedia, responsable de* Médico de familia, Compañeros *y* Menudo es mi padre.

❑ **MADRID**/AGENCIAS.- Según explicó Villalba, *Policías en el corazón de la calle*, producida por Globomedia, rompe con las series que se han estado haciendo hasta ahora porque incluirá más acción y tendrá un alto porcentaje de acciones rodadas en el exterior. Aun así, los capítulos estarán más centrados en la repercusión de todo tipo de sucesos sociales, delictivos, etc. que en resolver un caso.

La serie estará protagonizada por José María Pou, Lucía Ramos, Gándara Adolfo Fernández, Daniel Guzmán y Toni Acosta, entre otros. «Lo que realmente nos importa es que haya buenos actores y actrices, más que el hecho de que sean estrellas», comentó Manuel Valdivia, productor de Globomedia.

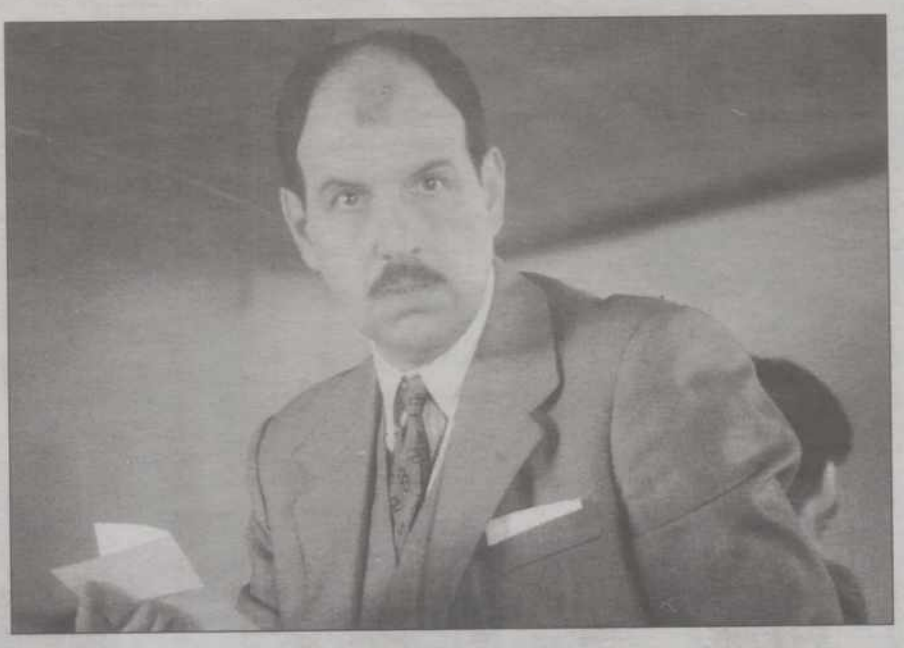

José María Pou, el actor más conocido de la nueva serie de Globomedia.

Intensa documentación

Hasta que la serie ha visto la luz ha sido necesaria una intensa labor de documentación que comenzó por el visionado de películas y series policiacas de todo el mundo. "Las que más nos han inspirado son «Jungla de Cristal», «Ley 627» y «High Incident», una serie de Steven Spielberg», comentó Nacho Cabana, productor ejecutivo.

Además, pasaron una semana en una comisaría haciendo entrevistas con los agentes que trabajan allí y para «empaparse» del ambiente y de cómo se vive una jornada en la profesión. El resultado de las conversaciones y de las patrullas conjuntas han sido unos capítulos que aunque intentan reflejar la realidad, no dejan de ser un producto de ficción «porque no queríamos vernos esclavizados por el hiperrealismo», explicaron los responsables de Globomedia.

De cualquier modo, la innovación vendrá de la mano de la acción y el rodaje de exteriores, «elementos que han venido dados por la evolución del mercado», explicó Valdivia. Globomedia ha sacado a la luz series como *Médico de familia, Menudo es mi padre, Compañeros...*

Valdivia explicó que han querido dar un paso más respecto a las series familiares porque el mercado les ha llevado a introducir elementos de más acción, aunque la industria de los efectos especiales no está muy desarrollada en España. Sin embargo, aunque hay algunas escenas que no se pueden hacer porque no son creíbles, otras sin duda se acercarán a la oferta de Hollywood.

De hecho, el primer capítulo, un especial que durará 90 minutos, comienza con una persecución con un helicóptero.

Manuel Valdivia explicó que Globomedia ya llevaba tiempo deseando entrar en el mundo de la policía, «porque es un género clásico que permite muchas tramas, de todos los géneros; es la más hermosa».

MÉDICO DE FAMILIA SE DESPIDE EN DICIEMBRE

Emilio Aragón lo adelantó en una entrevista y luego lo confirmó la propia cadena que la emite, Tele-5: *Médico de familia*, la serie millonaria en audiencias, finalizará definitivamente el próximo mes de diciembre. Aunque hay rumores de que los personajes de la serie podrían ser recuperados para una especie de continuación, la realidad es que Emilio Aragón no estaría en ella de ninguna manera. Está cansado y ya piensa en otros proyectos. A la espera de ver cómo será este último capítulo, que puede batir récords históricos, la editorial Plaza y Janés ha puesto en la calle un libro con la historia y anécdotas ocurridas en la grabación de esta popular serie.

TELENOTICIAS

España-Brasil, del Mundial de voleibol, por La Dos

❑ Hoy, martes, La 2 de TVE ofrecerá, a partir de las 11.00 horas, el partido que disputarán las selecciones de España y Brasil, correspondiente a la Copa del Mundo de Voleibol, que se está celebrando en Osaka, Japón, con los comentarios de Joaquín Sánchez.

Después de ocho jornadas, y tras vencer a China por 3-2, los hombres del argentino Raúl Lozano, entrenador español, tendrán frente a ellos a un duro rival: la selección brasileña, que fue campeona olímpica en los juegos de Barcelona.

Al comienzo del torneo, las expectativas para España no eran nada favorables, sin embargo, ahora la selección española, por mérito propio, tiene muchas posibilidades de acabar en los Juegos Olímpicos de Sidney 2000, de los que ya se han despedido Japón, Argentina, China y Túnez.

El fin de la tregua de ETA, en todos los Informativos

❑ Las principales cadenas de televisión españolas cubrieron ampliamente, a partir del domingo, la noticia de que la banda terrorista ETA ponía fin a la tregua más larga de su histoira: 14 meses de alto el fuego y un total de 17 sin atentados con víctimas mortales.

Los Servicios Informativos de TVE abrieron sus ediciones del domingo informando sobre esta noticia y el anuncio de que a partir del próximo viernes, 3 de diciembre, la banda terrorista reactivará sus comandos.

Además, TVE emitió dos informativos especiales a las 11.00 horas y a las 13.00 horas, presentados por Pedro Sánchez Quintana. Por su parte, A-3TV adaptó sus informativos a la noticia del fin de la tregua de ETA, ofreció boletines especiales y ofreció las últimas noticias tanto en *Noticias 1* y *Noticias 2* como en *Espejo Público*. El lunes por la mañana, la tertulia *El primer café* trató a fondo este asunto con declaraciones de Carlos Iturgaiz y Nicolás Redondo Terreros. Asimismo, Tele-5 realizó ayer tres avances con motivo de la misma noticia. Presentados por Vicente Vallés (09.00 horas) y Juan Pedro Valentín (11.44 horas y 13.23 horas) estos avances recabaron las primeras reacciones de diferentes dirigentes políticos.

HOY MARTES, A LAS 21,30 HORAS

LA TERTULIA

INVITADOS: GONZALO IBÁNEZ, MÉDICO; GERARDO PESCADOR, CERAMISTA; JESÚS MATEO PINILLA, ARQUITECTO; PETRA GARCÍA, COORDINADORA PROVINCIAL DE LA FEDERACIÓN DE LA MUJER RURAL.

Un programa en directo presentado por Ángel Luis Barreda, colaborador de TVP, que se repite en diferido **el sábado a las 12,15 horas.**

Porque más vale una imagen, sintonice TELEVISIÓN PALENCIA

CANAL 57

ÁNGEL LUIS BARREDA

M.C.D.2022

Un fotograma de ‹‹Arrebato››, una historia de obsesiones que marcó un hito en el cine español de los setenta.

Saber vivir dedica su programa a las causas de la impotencia masculina

Versión española proyecta la veinteañera y casi mítica «Arrebato», de Iván Zulueta

❑ **MADRID**/EFE.- A finales de los años 70, Iván Zulueta rodó una película titulada «Arrebato», que, con el tiempo, se ha convertido en una de esas cintas denominadas «de culto», quizá por la extraña historia que cuenta.

Versión española, el programa dedicado al cine español de los últimos años, ha decidido celebrar hoy el veinte aniversario de esta película, acontecimientpo que tendrá como característica diferencial que el mismo largometraje será proyectado simultáneamente en el Circulo de Bellas Artes de Madrid.

El programa conectará en directo con la sede del Círculo, donde se darán cita algunos de los protagonistas de la época en que Zulueta filmó «Arrebato», el Madrid de finales de los setenta y principios de los ochenta, y, junto a los telespectadores, asistirán a esta sesión conmemorativa.

Al coloquio, que se realizará cuando termine la proyección de «Arrebato», asistirán dos de sus protagonistas, Eusebio Poncela y Marta Fernández Muro, además del productor ejecutivo de la película, Augusto Martínez Torres.

«Arrebato» cuenta la historia de José Sirgado, un director de cine en crisis que entra en contacto con un extraño personaje, un hombre que ha desaparecido dejando unas cintas y unas películas de super 8 en las que se recoge el proceso previo a su misteriosa desaparición.

Este programa se emite dentro del espacio «Clásicos modernos» que ofrece *Versión española* una vez al mes, y finalizará con la emisión del cortometraje «Leo es pardo», dirigido también por Iván Zulueta.

El corto en realidad es un precedente de la película «Arrebato», cuya acción gira alrededor de una única protagonista que vivirá una experiencia que le llevará, como también sucede a los protagonistas del largometraje, al otro lado del espejo.

La impotencia

Saber vivir, que ofrece La Primera de TVE, a partir de las 11.20 horas, bajo el título: ‹‹Mi marido no funciona››, responderá a la gran cantidad de preguntas que se plantean, sobre todo las mujeres, en torno a la impotencia masculina.

Saber vivir abordará temas como los referidos a los tratamientos farmacológicos, el uso de la Viagra, los tratamientos con hormonas o las prótesis de pene. En el espacio de hoy participará el doctor Ignacio Moncada, andrólogo del Hospital Gregorio Marañón de Madrid.

Ally McBeal regresa en enero a las pantallas de Telecinco con dos nuevos personajes

❑ **MADRID**/EFE.-Nelle Porter, una nueva asociada al despacho de abogados, y Ling Woo, una nueva clienta, son las dos nuevas incorporaciones a la serie *Ally McBeal*, que volverá a Telecinco a partir del próximo mes de enero, informó esta cadena.

Nelle Porter, personaje que interpreta la actriz australiana Portia de Rossi, es una nueva asociada que acaba de incorporarse a la plantilla de Fish, Cage y Asociados.

Ling Woo, que encarna la actriz china nacida en Estados Unidos Lucy Liu, es una de las clientes de este despacho de la que Richard Fish se enamora perdidamente. *Ally McBeal*, que se estrenó el pasado 25 de marzo, ha obtenido una cuota de pantalla media del 22,6% y una audiencia media de 3.460.000 espectadores.

Canal + analiza en *Miradas de cine* la trayectoria de Martin Scorsese

❑ **MADRID**/AGENCIAS.-Las imágenes de Robert de Niro conduciendo por la noche neoyorquina, merodeando por un mitin político con el pelo cortado a lo «punk», o el sobrecogedor final, han hecho de «Taxi driver» una de las mejores películas donde se describe con más crudeza la soledad y el hastío que provoca la vida en las grandes urbes.

Canal + emite hoy esta película dentro de un programa dedicado a su director, Martín Scorsese, donde también se emitirá un nuevo pase de la película de este director «La edad de la inocencia».

El canal de pago ha elaborado un documental titulado «El sello de Scorsese», que analizará las señas de identidad del cine de este italonortemaericano, con la inclusión de escenas de sus películas más emblemáticas y testimonios del propio cineasta.

«Malas calles», «El color del dinero», «Toro salvaje», «New York, New York» o «La última tentación de Cristo» son algunas de las películas realizadas por Scorsese, del que pronto en España se estrenará «Bringing out the Dead», con Nicholas Cage como protagonista.

Tras finalizar le emisión de «Taxi driver» se emitirá «Afeitado apurado», el tercer cortometraje de Scorsese, definido como una alegoría a la guerra de Vietnam. El argumento gira en torno a un hombre obsesionado por conseguir un afeitado perfecto.

Cine erótico

El programa que dirige y presenta Antonio Gasset, *Días de cine*, emitido por La 2 de TVE, a partir de las 01.45 horas, ofrecerá hoy un reportaje sobre el estado actual del Cine X, con motivo de la celebración, el pasado fin de semana, de la séptima Edición del Festival Erótico de Barcelona.

Este espacio ofrecerá un reportaje sobre el estreno de ‹‹El fin de los días››, película del actor Arnold Schwarzenegger, e informará sobre la superproducción francesa ‹‹Astérix y Obelix››.

BUTACA DE SALÓN

El precio de una cara

Tele 5, 16.15 horas

• **Drama. EEUU, 1991. Color. 90 minutos. Director: Jolin Gray. Intérpretes: Chryl Pollak, Dale Midkiff, Kirk Baltz.**
Marla Hanson es una bella modelo que se encuentra en la cúspide de su carrera, pero es atacada y queda desfigurada con horribles cicatrices.

Máxima tensión

Antena 3, 22.00 horas

• **Ciencia ficción. EEUU, 1999. Color. 88 minutos. Director: Mario Azzonpardi. Intérpretes: Martin Sheen, Carper Van Dien, Catherine Bell.**
Un reportero recibe el encargo de escribir sobre los grandes desastres del siglo. Mientras se documenta, descubre que una persona aparece en fotografías correspondientes a lugares y tiempos bien distantes.

Taxi driver

Canal +, 22.00 horas

• **Drama. EEUU, 1976. Color. 108 minutos. Director: Martin Scorsese. Intérpretes: Robert De Niro, Jodie Foster, Cibill Sheppard, Robert Maroff, Vic Argo, Peter Boyle, Harvey Keitel.**
Travis Bickle, veterano de Vietnam y hombre solitario e introvertido, padece insomnio, lo que le permite conseguir un trabajo como taxista nocturno en Nueva York. Con el tiempo, llega a conocer todos los ambientes de la ciudad, desde las mansiones residenciales a los barrios más sórdidos. En una ocasión, se enamora de una muchacha llamada Betsy ante la mismísima oficina de un candidato a la presidencia. A patir de ese día siempre detiene su coche en el lugar indicado, con la esperanza de ver a su amada.

El demonio vestido de azul

La Primera, 22.00 horas

• **Intriga. EEUU, 1995. Color. 101 minutos. Director: Carl Franklin. Intérpretes: Denzel Washington, Tom Sizemore, Jennifer Beals, Don Cheadle, Maury Chaykin, Albert Hall.**
Los Angeles, 1948. Ezekiel Easy Rawlins, un veterano condecorado durante la Segunda Guerra Mundial, se encuentra en apuros, sin empleo y sin poder pagar su hipoteca. Así que acepta un trabajo: localizar a la misteriosa Daphne Monet.

Arrebato

La 2, 22.50 horas

• **Drama. España, 1980. Color. 92 minutos. Director: Iván Zulueta. Intérpretes: Eusebio Poncela, Cecilia Roth, Marta Fernández-Muro, Will More, Carmen Giralt, Max Madera.**
José Sirgado, director de cine de treinta y pocos años de edad, ha terminado su segunda película y se siente profundamente insatisfecho por muy diversas razones.

EL AUDÍMETRO — Domingo 28/XI/99

Programa	Cadena	Miles	Share
1 Cine: Mentes asesinas	tve1	3.938	24,4
2 Telediario Fin de Semana 2	tve1	3.803	24,8
3 Siete vidas	5	3.792	22,0
4 La casa de los lios		3.792	22,0
5 Telediario Fin de Semana 1	tve1	3.476	29,0
6 Cine: Pinocho, la leyenda		3.337	28,4
7 Cine: Cuando llegue...	tve1	3.028	26,6
8 Antena 3 Noticias 2		2.963	19,8
9 Vidas paralelas	tve1	2.947	21,5
10 Antena 3 Noticias 1		2.877	23,9

Fuente: Sofres DB

M.C.D.2022

MAREL TE ABRIGA CON MODA MAREL
PASAJE PLAZA MAYOR - Teléfono 979 75 14 91 - PALENCIA

La Primera

MAÑANA

06.00 Canal 24 Horas.
07.30 Telediario matinal.
09.00 Los desayunos de TVE.
09.50 Luz María.
11.20 Saber vivir.
- «Trastornos del colon rectal».
12.45 Así son las cosas.
13.35 Noticias.
13.45 Informativo territorial.
14.30 Corazón de otoño.

TARDE

15.00 Telediario-1.
15.55 El tiempo.
16.05 Calle nueva.
16.45 Isabella, mujer enamorada.
19.15 El precio justo.
20.00 Gente.

NOCHE

21.00 Telediario-2.
21.45 El tiempo.
22.00 Martes cine. **«El demonio vestido de azul».** 1995. Dirección: Carl Franklin.
24.00 Cosas que importan.
01.30 Telediario-3.
02.15 Brigada central.
- «Antigüedades».
03.15 Corazón de otoño. (R).
03.45 Telediario-4.
04.15 Peligrosa.
05.15 Gente (R).

La 2

06.00 Euronews.
06.30 La buena vida.
07.00 That's english.
07.30 TPH Club.
09.30 Empléate a fondo.
10.00 TV educativa: la aventura del saber.
11.00 Voleibol. Copa del Mundo. **España-Brasil.**
13.00 TPH Club.
15.15 Saber y ganar.
15.45 Grandes documentales.
- A plena luz del día.
- Vigilantes de la naturaleza.
17.20 Tendido cero.
17.50 Hyakutake.
- La familia crece.
- Yo y el mundo.
19.00 Simbad.
19.30 Nido vacío.
- «Los millones de Charley».
20.00 Informativo territorial.
20.30 Ellen.
- «Un mundo homosexual».
21.00 Quatro.
21.30 Matrimonio con hijos.
- «Se queda la familia».
22.00 La 2 Noticias.
22.25 El tiempo.
22.30 Versión española. Clásicos modernos. **«Arrebato».** España. 1980. Dirección: Iván Zulueta. Intérpretes: Will More, Eusebio Poncela, Cecilia Roth, Marta Fernández, Carmen Giralt, Luis Ciges.
01.30 Cortoimetraje. **«Leo es pardo».**
01.45 Días de cine.
02.45 Conciertos de Radio-3.
03.15 Cine Club. **«Brigada criminal».** España. 1950. Dirección: Ignacio F. Iquino. Intérpretes: José Suárez.
04.45 Cine. **«Fin de curso».** España. 1943. Dirección: Ignacio F. Iquino. Intérpretes: Luchy Soto, Mary Santpere.

Antena 3

07.00 Las nuevas aventuras de Robin Hood.
07.30 Club Megatrix.
09.20 Noticias.
09.30 El primer café.
10.30 El cronómetro.
11.00 Como la vida misma.
13.00 Farmacia de guardia.
13.35 Paso a paso.

Noticias de Castilla y León, presentadas por Marta Redondo

14.00 Nada es para siempre.
14.30 Sabrina: Cosas de brujas.
15.00 Noticias.
15.55 Tiempo.
16.00 Sabor a ti.
18.55 Alta tensión.
20.00 Los Simpson.
20.25 Nuevo Impacto TV.
21.00 Noticias.
22.00 Película. **«Máxima tensión».** EE.UU. 1999. Dirección: Mario Azzopardi. Intérpretes: Martin Sheen, Casper Van Dien, Catherine Bell. Tom es un reportero que recibe el encargo de la directora del periódico de escribir sobre los grandes desastres de este siglo.
23.50 La vuelta al mando.
01.30 Noticias.
02.00 Los vigilantes de la noche.
02.55 Televenta.
04.45 Punto de venta.
05.15 Película. **«Río Diablo».** EE.UU. 1992. Dirección: Rod Hardy. Intérpretes: Kenny Rogers, Travis Tritt, Naomi Judd. Nuevo México, 1885. En una tranquila aldea donde se está celebrando una boda atacan unos forajidos.

Tele 5

05.45 Avance de programación y espacios promocionales.
06.30 Informativos Telecinco.
10.00 Vacaciones en el mar.
- «Vacaciones para la juventud».
11.00 Día a día.
14.00 El juego del euromillón.
14.30 Informativos Telecinco.
15.25 Al salir de clase.
- «Presunciones».
16.15 Tarde de cine. **«El precio de una cara».** EE.UU. 1991. Dirección: John Gray. Intérpretes: Cheryl Pollak, Dale Midkiff, Kirk Baltz.
18.15 Diagnóstico asesinato.
- «Puede ser mortal».
19.15 El súper.
19.45 ¿Quiere ser millonario? (50 x 15).
20.30 Informativos Telecinco.
21.30 Telecupón.
21.35 El informal.
22.00 Médico de familia.
- «Contra las cuerdas».
23.45 Crónicas marcianas.
02.00 Informativos Telecinco.
02.45 Infocomerciales.
04.40 El cliente.
- «Niños sin madre».
- «Compasión por el diablo».

Canal +

08.00 CNN+. Noticias.
08.20 Nuestro cine.
08.35 El día después.
10.00 Piezas. (C).
10.10 Cine. (C). **«The jackal (Chacal)».** EE.UU. 1997. Dirección: Michael Caton-Jones. Intérpretes: Bruce Willis, Richard Gere, Sidney Poitier. Mulqueen, un mafioso que se encuentra entre rejas, es la única persona capaz de encontrar y detener a Chacal, el asesino más peligroso del mundo, que tiene como misión eliminar a un alto cargo del gobierno de los EE.UU.
12.10 Fútbol. Copa Intercontinental. (C). **Manchester Utd.-Palmeiras de Sao Paulo.**
14.05 Más deporte.
14.55 CNN+. Noticias.
15.00 Teleserie: Los líos de Caroline.
15.30 Documental naturaleza. (C).
- «Indonesia salvaje: islas remotas».
16.24 Cine. (C). **«Donnie Brasco».** EE.UU. 1996. Dirección: Mike Newell. Intérpretes: Al Pacino, Johnny Depp, Michael Madsen, Bruno Kirby, James Russo, Anne Heche. En nombre de la justicia, el agente del FBI Joe Pistone abandona a su familia y se hace pasar por gangster, el joyero Donnie Brasco.
18.26 Cine. (C). **«El dinero es lo primero».** EE.UU. 1997. Dirección: Brett Ratner. Intérpretes: Charlie Sheen, Chris Tucker, Heather Locklear, Paul Sorvino. Franklin Hatchett, timador de poca monta, se convierte en toda una celebridad de la noche a la mañana.
20.00 Lo + Plus.
21.00 Teleserie: De repente Susan.
21.25 Contrarreloj.
21.30 Noticias. Redacción.
21.52 Las noticias del Guiñol.
22.00 La noche de Scorsese. (C). Miradas de cine en Canal +. (C). **«Taxi driver».** EE.UU. 1976. De Martin Scorsese.
23.55 Miradas de cine: Cartelera. (C).
00.02 Especial. (C). «El sello de Scorsese».
00.22 Cortometraje. (C). **«Afeitado apurado».**
00.28 Miradas de cine en Canal +. (C). **«La edad de la inocencia».** EE.UU. 1993. De Martin Scorsese, con Daniel Day.
02.41 Música noche. (C). Janacek.
04.30 Cine. (C). **«Segunda oportunidad». EE.UU. 1997. De Michael Apted, con Laurence Fishburne, Bill Cobbs.**
06.15 Cine. (C). **«Fotografiando hadas».** Reino Unido. 1997. De Nick Willing.

TELEVISIÓN PALENCIA
CANAL 27

10.00 Videos musicales.
10.15 Sabioss visión TV Palencia.
13.00 Tele boutique.l
13.30 Campo palentino.
13.55 Retratos. Hoy: José Luis Pérez Caminero, futbolista del Real Valladolid.
14.30 Palencia al día. Primera edición. Con Alejandra Abad.
14.40 Información deportiva. En directo, con Alberto Moreno.
15.00 Sabioss visión TV Palencia.
17.30 Tiempo para ti. Incluye la telenovela «Amor mío».
18.30 A tu salud. Con Elena Álvarez. Hoy: «Trasplantes».
19.30 Cara a cara. Con José Carlos Maté. Invitado: Elena Anaya, actriz palentina.
19.55 Musi...Pal.
20.30 Palencia al día. En directo, con Nati Melendre.
20.55 Registro civil.
21.00 Turbo.
21.30 La tertulia. En directo con Ángel Luis Barreda. Invitados: Gonzalo Ibañez, médico; Gerardo Pescador, ceramista; Jesús Mateo Pinilla, arquitecto; Petra García, coordinadora provincial de la Federación de la Mujer Rural.
22.45 Vida misionera Hoy: «Tener 12 años en Bangladesh».
23.10 A3D. «Rotato».
23.35 Himno a Palencia, avance de la programación del miércoles y conexión con «Viva».

TELEVISIONES DIGITALES

VIA DIGITAL

GRAN VÍA
18.09 Counterforce.
19.38 Azúcar amarga.
21.30 Rodando.
22.00 Hotel de Love.
23.35 La Vía Navarro.

CANAL HOLLYWOOD
18.00 Una trompeta lejana.
20.00 Reservoir Dogs.
21.38 Exit.
22.00 Puente de silencio.
23.32 Entre bastidores.

CANAL SATÉLITE DIGITAL

TCM
18.25 Colorado Jim.
20.00 La comedia humana.
22.00 No eran imprescindibles.
00.15 Furia de los justos.

SPORTMANÍA
19.30 Generación +.
20.30 Sportwoman.
21.00 Revista Motor.
21.30 Baloncesto: NBA.
23.30 Rugby Mundial.

ACRISTALAMIENTOS PALENCIA
Biseles, Tallas, Grabados, Molduras para marcos
PALENCIA
C/Empedrada Nº8 Tel.y Fax: 979725204
* Acristalamientos de obras
* Instalaciones comerciales
* Murales, Espejos, Vidrieras
* Cristales para puertas

M.C.D.2022

DIARIO PALENTINO

EDITA «El Diario Palentino-El Día de Palencia, S.L.». DEPOSITO LEGAL: P-2-1958
REDACCIÓN, ADMINISTRACIÓN Y TALLERES Calle Mayor, 67. 34001 Palencia. Apdo. de Correos, 17
ADMINISTRACIÓN Teléfono: 979 740258. Fax: 979 740347. REDACCIÓN Teléfonos: 979 744822 y 979 740535. Fax: 979 743360
ANUNCIOS Y SUSCRIPCIONES Teléfono: 979 740417. CORREO ELECTRÓNICO Redacción: redaccion@diariopalentino.es Delegaciones:
AGUILAR DE CAMPOO Teléfono y fax: 979 122471. GUARDO Teléfono y fax: 979 851197. CARRIÓN DE LOS CONDES Teléfono y
fax: 979 827256. VENTA DE BANOS Teléfono: 979 761128 y fax: 979 761129

solicitada difusión OJD

Martes, 30 de noviembre de 1999

ROSA MARCOS

La danza, la propuesta del programa de espectáculos infantiles del Ayuntamiento de Palencia.

"Caixes", un mundo imaginario lleno de color

J.L.R.

La compañía Nats Nus se sirve de elementos simples para contar historias

LA danza fue la protagonista del programa de espectáculos infantiles organizado por el Ayuntamiento de Palencia con la colaboración de la Junta de Castilla y León.

El grupo catalán Nats Nus puso en escena su montaje titulado "Caixes", un espectáculos de danza infantil donde elementos tan simples como bolsas de basura, botellas de plástico, papel y cajas de cartón transportar al espectador a un mundo imaginario lleno de color, música y poesía.

Como es habitual en esta programación dirigida el público más menudo, hubo dos sesiones, una a las 16,00 horas, especial para los escolares, y otra a las 19,00 horas, para todos.

Alumnos del colegio de Educación Especial Carrechiquilla, "Tello Téllez", San Agustín, Santo Domingo, Santa Clara de Asís, Divino Maestro, Jorge Manrique, Pan y Guindas y Juan Mena asistieron a la función de las 16,00 horas. En total estuvieron en esta sesión 323 niños y niñas de edades comprendidas entre los cuatro y doce años.

Ángels Casas, Karola Egaña, Maite Roc y Montse Vidal, cuatro magníficas bailarinas, consiguieron distraer a los espectadores con un montaje lleno de color y música de todo el mundo, repleto de historias extraordinarias y divertidas.

Los aplausos finales que ayer recibió en Palencia, avalan una vez más la calidad de "Caixes", un montaje que el pasado mes de marzo recibió el Premio al Mejor Espectáculo en la IX Feria Europea de Teatro Para Niños, celebrada en Gijón.

El programa de espectáculos infantiles incluyó ayer esta propuesta, una jornada no habitual ya que fue lunes y normalmente son los miércoles los días elegidos para esta actividad.

SOLANA PALENTINA

GONZALO ORTEGA ARAGÓN

Los ricos mazapanes

COMO estamos ya a la vuelta de mes de empezar los villancicos, en seguida te sacan por ahí los mazapanes, que, con los turrones, son los reyes de la gastronomía dulzona de las Navidades. Y así te tiras una cuarentena dándole al mazapán, que si es genuino es una pasta de almendra molida y azúcar pulverizada, que ya me dirán qué líneas invernales vas a mantener con tal tragantera.

Dicen que los mazapanes, tal como los comemos ahora, son una confitura más o menos moderna, aunque eso de las pastas almendradas viene de largo. Tan de largo que ya eran muy frecuentes en la antigüedad griega, yo creo que porque los griegos eran vagos hasta para comer.

Como los almendros no necesitan apenas cuidados de cultivo y como la miel la trabajan otros, es decir las abejas por su cuenta, pues lo griegos eran muy aficionados a estos alimentos, que no era más que ir y coger a su debido tiempo. Luego machacaban un poco las almendras y las revestían de miel, con lo que les salían unas pastas de gran valor nutritivo, que de cuatro mordiscos habían comido para todo el día.

Los romanos y los árabes imitaron a su aire estos productos reposteros, que también ellos eran golosones y muy dados a las cosas facilillas. Pero es con el invento del azúcar cuando llegan los mazapanes que hoy nos zampamos, de pasta muy moldeable, de forma que en el obrador se suelen hacer con ella figuritas al caso. Y como el caso casi siempre es la Navidad, pues allá que van mazapanes de Nacimiento o Belén, que lo mismo te comes una ovejita que una lirondo arcángel, que ya es comerse.

Todavía nadie se ha puesto de acuerdo para explicar el origen de la palabra mazapán, que, así de golpe, parece muy fácil, pero que no cuadra. O se que parece un pan hecho a mazazos, pero no es eso.

La Real Academia de la Lengua adoptó como origen de mazapán la palabra árabe *majsaban*, pero ahora no lo tiene del todo claro y despacha el asunto diciendo que es de origen incierto, que es una forma de no decir nada.

Se ha dicho, entre otras cosas, que mazapán viene de *Marci-panis*, o sea pan de Marcos, porque los panaderos medievales italianos celebraban la fiesta de su patrón, San Marcos, preparando estas lindezas. Pero vaya usted a saber.

M.C.D.2022